昭和八年三月二十二日第三種郵便物認可
郵政特准掛號認爲新聞紙類

大同報

本報創刊西歷一九三一年
發行人 王希哲
編輯人 富彭年
印刷人 賀澤民
社址 新京東六馬路
電話 編輯部四七二四 營業部二〇九六 印刷工場四七二五
報費 一份國幣五分 一個月國幣壹元 郵費在外
廣告價 一行（五號字十三字）一日壹元 特別地位加倍 長期另議

警察官練習所官制 草案在審議中

民政部、警務司、爲統制全國警察官練習所起見、決定警察官練習所官制、其草案、目下在審議中、

歐洲政局仍無端緒

道威斯聲明 英法意若不合作 即不再返歐洲

【巴黎英亞社電】班固爾外長與前到此處之美代表道威斯、作兩小時談話時、道威斯肯定聲明、大不列顛法蘭西及意大利三大國未曾聯合與未會擬定對德統一計劃之前、彼不返歐、道斯威最後並謂在此時之前余將在故國飽玩高爾夫球爲並說明、今三大強國僅從事於相互間之双方交涉、不尋得何種具體結果、即返歐亦全屬無益云、

滄縣農民之苦況

秋收荒歉糧價低賤 終歲辛苦到頭一場空

（滄縣通訊）滄縣自夏至以後秋禾播種之際、因感雨量缺乏、田地乾燥、所種秋禾、先後不一、且苗多枯萎、至秋間、

〓開花〓結實之際、迭遭重霧蟲災並臻、各種秋禾均遭害蟲、多被食毀、影響秋收、至重且鉅、故今歲大歉、且減河決口五道、被淹四百餘村、水流所至、五穀淹沒、其被災最甚、顆粒不穫者二百餘村、被水較輕者、除高粱外、別無所穫、且高粱非特缺乏、

〓雨量〓復雨度爲蝗蟲蠶食又遭決口之水、灌入淹滂、收穫大減、其收成最佳者、每畝不過四五斗、間有二三斗者、其他秋禾、盡被淹沒、腐爛水中、顆粒不穫、而未被水患之村莊、所有秋禾、因雨量不足、蝗蟲叢生、

〓飛蝗〓蠶食亦均收穫惟甚劣、據地點調查、運河兩岸及八九兩區所屬村莊、土地肥沃、爲滄縣惟一沃壤、今年收成、高粱春穀每畝最多者七八斗、普通則五六斗、至玉米合豆等、每畝最多五六斗、

〓普通〓三四斗、此外一般村莊、每畝收穫、不及其半、而滄縣農產、除二麥外、以高粱穀子、玉米合豆等、爲最大產量、惟一產、歷年收成、較今歲多至三四倍、且今歲非特歉收、糧價亦甚低廉、爲十餘年來所僅有、一般農民終歲辛勞之收穫、尚不敷雜捐、田賦之擔負、故皆叫苦不置云、

津地方檢察處 全年接受案件

已達一萬六千餘起

（天津訊）天津地方法院檢查處首席林步驤宣稱、二十一年度統計全年收偵查案件約萬二千起、每月均在一千起以上、惟四五月天津事變時較少、上訴案件約五百餘內多係第一審案件、第三審上訴不過數十起、死亡相驗約起、二千內有刑事嫌疑者僅得十分之一二、餘多無名倒斃、照章亦均須由檢察官往驗、監所押犯死亡、多數因於煙癖設立戒煙所、實爲必要、其他事件、共約五百起、內有共助事件四百餘起他縣囑託調查訊問之件爲多、協助自訴事件不足百起、且多有因於不合自訴條件、仍復移送偵查者、具見勵行自訴、實非易易、指揮執行事件約四千起、確定執行人犯逾一萬名、死刑無期徒刑甚少、罰金多數無力繳納、由係所易監禁、總共全年收案一萬六千餘起、此收案總數之人概也、至偵查案件、以傷害爲最多、共計三千二百餘起、竊盜罪計二千三百餘起、兩者幾佔受理案件之半數、此外風俗淫侈及誘拐案件、亦屬不少云、

今年飛機輸入中國 達八百萬元

美國製品佔第一位

（上海通信）自一二八變九一八事件發生後、我政府當局、以及全國民衆、莫不認爲發展航空事業、爲目前必要之舉、各國乃利用中國急起直追之良機、盡量出售飛機、爲激烈之競爭、據海關統計、本年一月至八月、各國對華輸出飛機及其附屬品、總額竟達八百十一萬二千餘元、與一九三二年比較、則增加六倍以上、美國居第一位、英國現亦積極活動、意在追上美國、茲將海關統計、摘錄於下、（以下千元爲單位）

美五、六三四、英三五三、德三六四、法七二其他、六七九、合計八、一一二、

查去年美國對華飛機輸出、僅三十七萬一千元、今則一躍增至五百六十三萬四千元、至於英國、則由四十五萬六千元、減至三十五萬三千元、美國佔總額十分之七、現美國決派航空武官駐在上海、達中航空公司方面、除在香港設立航空學校之外、現復派人批宣傳員來華、分駐各埠、以資宣傳推銷、

冀南蝗災

邢臺麥苗遭殃

（邢臺通信）縣屬四區崗西一帶十餘村莊前當穀禾嫩實將結時、螟蝗昆蟲漫地而生、遮日蔽天、茂禾千頃、一葉不留、令人目覩心悸、該區區長協同鄉民星夜捕滅、不日即告淨盡、無奈阜下遺卵、未能殲滅、現已發育成虫、嫩碧麥苗又盡被食盡、崗西附近災禍更烈、若不及早設法滅此害蟲、明年麥收、定無希望、

豫鄂皖三省邊區 復興農村保護隊

各縣民團抽撥人槍 現已指定集中地點

（開封通訊）豫鄂皖三省邊區剿匪總司令劉鎭華、爲實行屯墾鞏固地方起見、特組織復興農村保護隊、將由各縣民團抽撥人槍、並已指定集中地點、及應行徵集之人數及槍數、以便點編、計光山縣人槍各三千、在經扶縣集中、黃岡黃安黃陂各縣人槍各一千五、在黃安縣集中、羅山縣人槍各八百、在經扶縣集中、麻城人槍各二千、在福田河東八區地方集中、商城人槍各三千、在福田河親區胡太兩交集中、潢川人槍各一千、分在城內及第八區兩處集中、立煌縣人槍各二千五、在縣城集中、信陽人槍各五百、在經扶縣集中、霍山人槍各五百、在縣城集中、霍邱人槍各一千、在葉家集集中、固始人槍各五百、在方家集集中、息縣人槍各二千、在縣城集中、經扶人槍各一千五百、分在縣城及八里集兩處集中、俟集中點驗之後、即赴收復區域、以一人一槍、保護農夫三人實行屯墾云、

齊齊哈爾

俄領事更迭

駐齊齊哈爾蘇聯領事德萊必晉斯基氏、此次因俄政府積極對滿政策之人事移動、轉任哈爾濱、其後任者、已任命爲庫滋齊克夫氏、

黃紹雄氏發表談話

中央不許蒙民脫離整個組織

內蒙自治不容樂觀

（歸化電）三日晨黃紹雄就行轅接見記者、發表談話、略謂、此行奉令巡視察綏、任務頗賅括、均在調查之列、作詳實之報告、供中央根據改革蒙政、外傳將在百靈廟開一會議、本人前往參加說則非事實、亦非中央需要、在巡視範圍中、易顯出問題、當爲百靈廟會議中所謂蒙民要求自治問題、更注重各實際問題、內蒙自治問題初發生時、京滬平津均未明瞭眞實情況、以致輿論界有過度宣揚、在內政部管轄下之省縣、早有促進自治之事實、蒙民要求自治、如在平時、同是一種平常問題、察綏蒙民不及三十萬、以及少數人口自治、其量殊彷彿內地中等以下一縣份、唯蒙民要求自治、因蒙地處於邊陲、適在國難嚴重期間、且含有民族意義、所以覺得很嚴重、中央因亦深切注意、據報紙發表、百靈廟會議情形、似有組織自治政府脫離中央之趨勢、本人此來、由平過察到綏、與盟旗所派代表及王公談話、知其會議目的、僅是集思廣益、將蒙人意見、貢獻中央參考、至於採取權仍在中央、並無極度要求自治之舉、在本人未北上以前、因中央關心內蒙自治實際問題、曾共同討論一改革蒙政方案、一部分己見報載、其餘尚未發表、其中關於改革蒙古地方行政系統、以不破壞過去行政系統爲原則、己區域應不變更、有蒙古人民聚居地方之省、方應分別設置蒙古地方政委會、爲辦理蒙政專管機關、以蒙古人中王公與青年有德望而有政治學識驗者充任其事、中央所擬方案、尚係腹稿、而未成具體方案、須與察綏兩省府及盟旗接洽後、如能決定妥善辦法、同時須與省府商量改革內蒙實際問題之辦法、略舉數端、一、權衡農業與遊牧之利害、分別提倡、二、地域與人民之劃分、三、解除人民兩重負担、四、改進地方警政組織、五、改善稅捐制度、省府對此、極同意蒙古實際問題未解決、而實行自治、非中央所願意、中央絕不以空話欺騙蒙民、但空言允許成立自治政府、其遺害恐更重大、本人此來、必須表明中央對蒙民之眞正意旨、與省府商量後、意見極融怡、蒙民自治範圍、原則上不脫離整個組織、中央必協助、否則爲中央所不許可、中央地、蒙古三方面關係密切、聯絡一致、否則非國家與蒙民之福利、蒙民如以自治問題要挾國家、國家必將制裁之云、

孫殿英部 超過五萬人

不合軍分會規定編制 甘青反對癥結在此

（歸化電）孫殿英一日午派代表金嘗華來綏、迎黃去包頭、黃是否去未定、軍訊、軍分會某發言人稱、據甘青兩省代表、及各該省當局來電、謂此次反對孫殿英部西開、並非反對孫之本人、亦非反對孫部之前往屯墾、實因孫之軍隊人數太多、青西貧瘠、決難容如許大軍、蓋軍分會規定、該部爲步兵七團、騎兵三團、照編制其總數最多不過兩萬人、今孫部聞已超過五萬、與軍分會所規定之定額相差甚鉅、以致引起甘青人民之恐慌、若孫軍能照軍分會所核准之兵額編編、則西北人民及地方當局、不特不反對、且將竭忱歡迎、

南開稻田十頃

平鹽行得四十萬元 轉售英國馬場

各佃戶己據理控訴

南開八里台東有稻地十八頃原爲張勳遺產近外間轟傳、經人售與外商、皆語焉不詳、玆經記者、向各方剌詢得其眞情、玆誌之於下、以供關心國事者之參考、尚希羣起力爭、原本市南開八里台東、有荒地十八頃餘、原爲張勳遺產、自民國八年間租與農民、開爲稻田、嗣張以需欵、復將該地於民國十二年、轉讓於鹽業銀行、經該行與各佃戶立有合同、言明該地只許佃農承租、不准轉租、年納租金四千五百元經各戶農民之多年經營、頗有可觀、詎於本年六月間、各佃戶忽接鹽業銀行口頭通知、謂將該項稻田之一部十四另十五畝、刻己轉售於人限各租戶即日將地騰出、各地戶以口頭、不發生效力、當要求鹽業銀行、須用書面通知、以資鄭重、而昭大信否則決不退讓、行方恐事決裂、阻碍進行、一時未察、遂將經過函知各戶、謂已將該項稻田、轉賣於英商馬場開闢野球場之用、各佃戶既接通知、以與鹽業雖有合同、設該行將原地售出、不准刁難、惟該行近竟擅將國土售諸外人、殊屬藐視國法、貽羞友邦、刻己根據該項公函在省市各機關據理告訴、請求嚴予追究、另據調查、該項稻田、售價共四十萬元云

行政院令各省組設 糧食運銷機關

並令飭各縣完成積穀倉 原有倉儲穀欵不得移用

（南京六日電）行政院以前准蔣委員長電以年來穀賤、宜早設官實積穀之法、經飭交內政財實業三部、會擬辦法七項、提示院議通過、其（一）（四）（六）三項辦法、應由各省市政府切實進行並應由產米與銷米區域官商合作組設運銷機關、以謀調劑、玆特令飭各省政府遵照、令飭民政廳、即催所屬各縣、迅將各種原穀倉、尅日完成、其原有倉儲穀欵、不得移用、已移用者、應嚴飭追還云云

津市解財部節餘欵項

年少解廿四萬

（天津）關於本省市財政機關應解北平之稅欵協餉政費節餘等項、自八月份起、按月遞解財政部核收一節、冀省府曾於本月初奉到平政整委會電令、經向省委會議提出報告後、已令財政廳及市政府轉飭財政局遵辦、按本市每月應解協助北平軍餉六萬元、行政節餘八萬九千元、（即津市屬各機關經二十年春減政後節餘之欵數、）每年解額、總計一百七十八萬餘元、在前二年、均解平財政整委會、自張學良出洋後、改解政整會、如是照解、將近三載、市庫爲難、早已斷累不堪、籌補有心、力有未逮、經歲累月、無一日不在窘困中、財局處此環境、開源乏路、節流難行、萬般無奈、遂有呈請中央補助之議、擬由應解財部行政節餘欵中酌量減解若干、藉資略蘇庫艱、張局長（志澂）於前數日曾赴平磋商多次、聞現已徵得政整委會財政處主任王克敏之同意、每月暫可少解兩萬左右、年可少解二十四萬元、一俟經黃委員長呈明中央、即可照辦、市財政獲此不無小補云、

萬衆樂吸

盛

紅錫包香烟

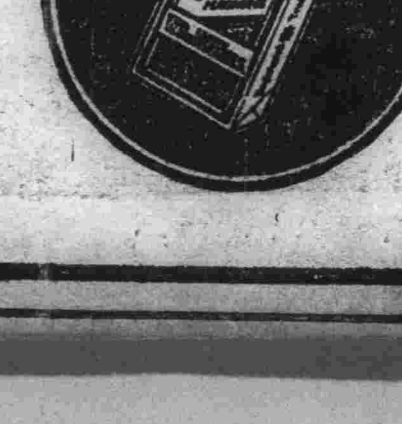

家庭兩大健康保障

韋廉士醫生紅色補丸與嬰孩自已藥片

漏環球家庭備用韋廉士醫生紅色補丸與嬰孩自已藥片者常不斷地播傳消息稱此兩種韋廉士家用良藥實爲家庭之兩大健康保障即如楊君楓震亦此中人語之一楊君前任吳威上將軍兵站運輸處主任現寓天津望海樓後三條六號其來書云『鄙人前在吳將軍麾下任職時身素强後因奉直戰起運輸之事日夜辛勞遂致食量減少眠睡不安繼而腦部疼痛氣短神虧腰酸腿軟盜汗心跳夢遺滑精諸症紛起累藥無效乃從友人介紹試服韋廉士醫生紅色補丸三瓶之後功效大見連服半打諸病霍然康强如故矣內子時因產後失調患驚悸貧血等症亦令吞服此丸不久亦愈强健勝常小兒女輩在週歲前後常因乳哺失宜患食積腹瀉發熱多啼但投以嬰孩自已藥片無不速愈予一家長幼均受惠於韋廉士醫生紅補丸與嬰孩自已藥片是眞家庭兩大健康保障曷勝欽佩之至』

韋廉士醫生紅補丸補血健腦天下馳名統治男女疾病由於血虧腦弱而起者嬰孩自已藥片爲盛行之小兒藥專治小兒腸胃出牙症各自初生至七八歲均可服用此兩種家庭良藥各藥房均有出售或直向上海江西路四五一號韋廉士醫生局購備補丸每瓶一元半六瓶八元藥片每瓶七角六瓶三元半郵費一併不取

天氣變更 君之咳嗽復發乎

苦然請看河南焦作新房街四十九號李華君之來書便知天氣變更咳嗽殊無復患之必要李君書云『鄙人患咳已歷五年時止時發每至春秋輒莫能免近來復發其勢更劇各藥無效嗣見益世報載有韋廉士吸入止咳片乃購而試之即覺胸部舒暢夜眠較安續用數次咳嗽全愈從未復發因此予甚感此吸入止咳片之功也』韋廉士吸入止咳片含在口中發出止癢滅菌之芬芳治療氣體週循呼吸器全部故其治療咳嗽傷風氣喘喉痛氣管支炎等症乃道接治療之也各藥房均有出售或直向上海江西路四五一號韋廉士醫生藥局購備每瓶一元二角郵費不取

民政、財政兩部協力
準備商租法之實行
商租法規本月中可公佈

日人土地商租權問題、曩以商租規則之制定、已行確定、惟以附屬法規之商租條令施行細則、及執照發給令、及其施行法之公布遲延、仍尙在事實上不可能之狀態、茲財政部與民政部協力、刻下急於商租法規立案、最晚於本月中卽可公布、從而對於私有地商租手續、務以簡易爲主旨、凡商租人得到所轄領事館之許可、即可經向商租地所管縣公署、或市公署申請、得省公署照准後、即可實行云、

日俄國交所以緊張
全因俄方錯誤手段
廣田外相促俄大使反省

【東京七日發國通】當茲最近日俄關係漸次緊張之際、六日駐日俄大使猶烈內夫氏、突如到外務省、謁見廣田外相、自午後四時半談起、談至七時半、歷三小時間、關於日俄兩國關係交換無隔閡的意見、席上猶烈內夫大使會以日本駐滿部隊之飛機飛至俄國境內事件、而提出抗議、日外相對此、當即基於軍部側之調查、言明日本飛機無飛入俄境之事實、同時並詰問俄方、曩者擅自發表怪文書事件之重大不信行爲、略謂假設俄方今後對於該點、不以誠意考慮、則日本即難能仍如通常、而與俄方舉行外交的折衝云云、對此之猶烈內夫氏、當即答云現在日俄關係、自俄滿國境間紛爭問題、以及其他種種懸案、堆積如山、尤其如北鐵交涉、且在停頓之中、故顧日本方面、以適當之處置、而使此僵局打開云云、外相對此、乃答云、現在日俄間關係所以呈此緊張狀態者、全因俄方公表怪文書及赤軍集中國境等等之無謂的刺激日滿兩國之現狀、貴國應自有適當的方策、乃爲得策也、現以美國、以太平洋岸之大西洋艦隊、而調回大西洋者其理由所在、亦不外爲緩和日美國交、而寄與以極大的好轉好意耳、故爲今之計、若俄方果有誠意、自應早講以適當之手段、以善處之云云、而指摘俄方對於極東事態之錯誤認識以促其反省、

遠藤總務廳長 過奉往大連

【奉天六日發國通】遠藤總務廳長因與日本重要當局爲重要協商、六日午後一時廿八分、帶同關口秘書乘大急行車通奉天經大連而往日本、

警務指導官 先發隊 卅七名到江省

【齊齊哈爾七日發國通】江省警務指導官六十四名之先發隊、並松警佐外三十七名、七日午前七時來齊、即向警務廳爲訪問之禮、又於警務廳一週間關於任地之事情、其他警務事宜、略事講習後即分配各縣、而殘餘之二十六名於十五六日頃豫定來齊云云

國稅收入突飛猛進
二年度收入三千七百七十七萬元 較豫算收入增加五百十三萬四千
關稅收入佔二千四百餘萬

滿洲國之稅收狀況、最近非常進展、大同二年度、自七月一日至十月末日之稅收已達到三千七百七十七萬四千圓、較二年度豫算、收入豫想之三千二百六十四萬圓者可增收五百十三萬四千圓、且伴同今後徵稅機關之整備據觀本年度內、概可超過豫算三千萬圓之譜、茲記大同二年度十月末現在稅收狀況如左、（單位千圓）

關稅	二四、二九四
鹽稅	五、二八八
內國稅	七、七九一
官業收入	八、四〇一

（較豫算預測超過八百五十萬）
（火柴公賣益金及中銀紅利）但官業收入中、吉黑榷運署及專賣公署益金不在此內、

日海軍新設 對華諜報機關

【佐世保七日發國通】當地海軍方面、決於十五日之海軍異動時、新設一與陸軍駐滿特務機關類同關於中國諜報機關、首屆特務機關長已決以霧島艦長、部內皎皎之中國通北岡春雄大佐擢爲少將而履任於第二艦隊司令部、擔任厥職、

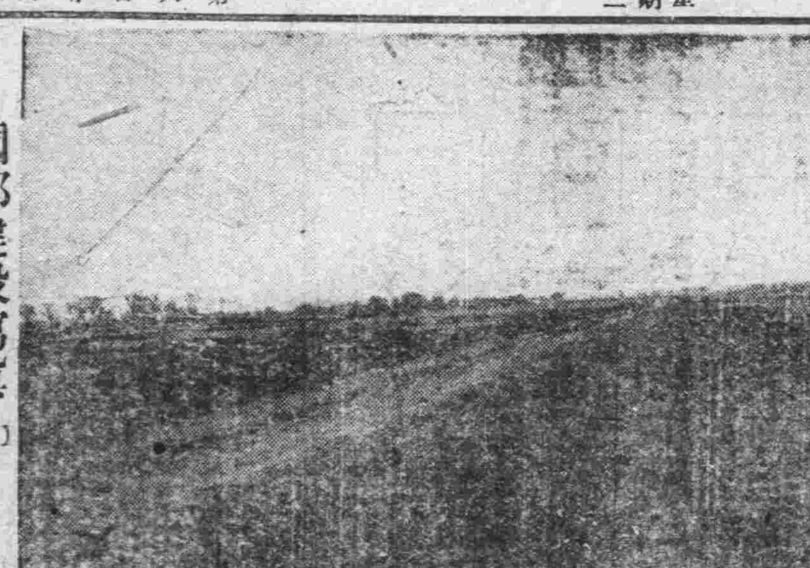

國都建設寫眞【二】
勾通新京吉林間之國道

滿鐵改組案
小磯參謀長 八田總裁 會見之後
軍部滿鐵意見一致
持株會社定爲資本八億圓 分離事業受持株會之統制
小磯參謀長本月末赴東京報告

六日、在新京小磯參謀長、八田副總裁之會見、意見已完全一致、近由中央携行提示之滿鐵改組案內容、在廿八日由特務部沼田中佐、在大連將手交八田副總裁之特務部案、（經陸軍中央部之贊成、）附以滿鐵專家所成之機關、加以審議、本日再由小磯參謀長提示協議而決定之、該案之內容、現尙付嚴密、探聞其所含內容如左

一、日本對滿策、指導上、不可不由關東軍司令部行之、滿鐵爲滿蒙產業開發之大動脈、故須置於關東司令官一元的監督之下、並將現在滿鐵諸事業分離獨立、改組爲持株會社、

一、持株會社之資本金、暫以現在的八億圓爲資本、將來必要時、吸集內地資本、放資於各個會社、

一、分離事業、爲鐵道、煤鑛、商事、三部門、凡改成會社之昭和製鋼所、滿洲化學工業會社、滿洲航空會社、電信電話會社、及計畫中統制事業之煤鑛會社、大合同電氣會社、輕金屬會社、煤油會社等均受持株式會社之資本統制、

一、除持株會社及鐵道外、概爲滿洲國之法人組織、而由軍司令官實行之、行政事務、則受滿洲國之監督、

一、地方部暫爲持株會社之附帶事業、掌理從來附屬地行政、俟認爲妥當時期時、即移管於滿洲國、所謂妥當時期者、即日本治外法權之撤廢時期也、且滿洲國對於此事之經費、亦須作相當考慮、

一、特務部與滿鐵經濟調查會、合併爲經濟參謀本部爲統制全滿經濟之司令官智腦機關

【東七日發國通】携有滿鐵改組案、及其他重要案、而擬赴東京交涉之小磯關東軍參謀長、俟岡村副參謀長由北平歸任後、即出發赴京、該參謀長赴京之期、爲本月末頃、預定向陸軍當局報告此意云、

開會月餘之日印會商
即告結束
但双方意見仍懸殊

【特里六日發國通】自九月下旬以來、前後亘一個半月之日印會商、於六日之第十次會議、遂邁入最終的局面、惟日印兩國之主張、則有品種別、貿易年度期間、其他制度之附帶條件、購買印棉依然相差二十五萬包、關於該購買量、日印兩國之主張茲表示於次、關於印度政廳之主張、購買印棉基準量、爲百二十五萬包、對此之棉布輸入分配量、爲三億二千五百萬平方碼、若按照一包二百平方碼之增減率、則實觀綿布輸入最高限度四億平方碼時、則購買印棉量爲百六十三萬包、日本案、若日本購買印棉基準量每百萬包、則印度須暢銷綿布三億二千五百萬平方碼、實現最高量四億平方碼時、日本購買印棉量則爲百三十八萬包、

【東京七日發國通】對於迫近結局之日印會商、日方將決定最後案之官民協議會、由大日本紡績聯合會、及輸出綿布代表致電外務省、請與政府側爲之最後協商、外務省、擬於八日午前由政府側派來栖通商局長、吉野商工次官與議後、由廣田外相致訓電於澤田代表云、

我國首次派遣 駐日武官 曹秉森已赴任

政府當局、今派少將曹秉森爲駐日公使館副武官、曹氏已於六日由奉起身首途就任此爲滿洲國之第一次的派遣云、

新任司法部總務司長古田正武氏、於六日午後七時半抵新京站時之攝影有○記者爲古田氏、

接收附屬地
理論的則屬當然 經費籌措則困難
渡日途中遠藤廳長談話

【大連六日發國通】就任以來始而行歸朝之遠藤總務廳長、於六日午後七時廿分列車抵大連、投宿於大和旅館、在車中語人曰、日本將屆政治期節、余對於滿洲國事情、有大略的判別因與日本政府謀連絡而赴京抵京後、擬與全部大臣會見隨滿鐵改造而生之附屬地接收之事、爲滿洲國當面問題由理論言之、則接收當然的建國以來、即有此希望、由實際言之、則滿鐵經營附屬地之支出費、不下二千萬元滿洲國籌此鉅款、甚屬困難在滿洲日本側監督機關、之爲一元的、似屬當然之事、監督權之重複、則非日滿兩國之利、如日前傳說之監督機關之單純化生爲非常希望之事、總之、余在京、擬將發生於滿洲國內現下諸問題大小不論、而悉爲之說明、併聞遠藤廳長、乘七日午前十時開航之烏蘇里丸就渡日之途、

因宋子文之辭職
南京政府將改組
交通部長起用王正廷

【上海六日發國通】自宋子文辭去財長後、中央政府要人頻頻往復於京滬道上、據傳中央財界、亦似將有一變動者然、茲據可靠方面而探得之消息、國府方面、似已內定以交通部長朱家驊氏繼任新近辭職之浙江省長魯滌平氏之遺缺、至於交通部長一席則委前外交部長王正廷氏繼之、又如外交部長則委汪兆銘氏、政務整理委員會委員長黃郛氏、司法行政部長、則委羅文幹氏、而以如此方針、斷行部內之大改革、據觀於最近或見到具體化亦未可知、

臨榆縣一五兩區 正式隸於滿洲國

【奉天六日發國通】自滿洲國成立以來、實質的歸於滿洲國接收之長城線內、臨榆縣第一區、第五區、其後即以辦事處辦理事務、茲已於本月四日、在滿洲國及中國兩國代表監臨之下、正式編入綏中縣、計被編入者共戶數八千、人口三萬五千名、居民因其宿望已償莫不大悅、

由英美二國借欵
充將來抗日費
南京會議決定之大綱

【東京六日電】據上海來電蔣介石氏想一九三五年後之國際糾紛、而[illegible]聯省會議於南昌、以抗日軍事行動爲目標、而行其以國內資源爲基礎之軍[illegible]業之調查後以利權供在極東有利害關係之英美二國、而得其借欵、以從事於反日工作聞將大綱已議決云

孔宋利用歐美資本開發實業

【上海電】浙江財閥、對於國民政府之抗日政策、大爲失望、乃謀日支經濟之提携、密與日本實業家試行交涉、而宋子文孔祥熙等、極力妨害之、彼等政策、因受頓挫、國民政府謀與英美德等外國資本家、共同組織開發中國產業之企業公司、以期轉禍彼等之心理云、

北鐵路局內部糾紛
双方爭執益甚
李督辦電交部請示

【本報特訊】北滿鐵路督辦公署、近以該路管理局方面、因機務、財務兩處長、原係俄人擔任、後因俄處長等、任意亂行職權、不遵滿方局長之命令、被理事會褫職、並經該會委滿人接充、且機務處長有觸犯法律情事、已被逮捕交由哈爾濱警察廳審訊中、近來俄方下級職員、對滿方處長之命令、置若罔聞、竟自行裁處、現在双方爭執甚烈、該路李紹庚督辦兼理事長、恐長此以往、實有礙於路務之進行故急電交通部請示今後對付一切方針云、

孔祥熙財政計劃
發行鹽稅庫券
一億二千萬元

【上海七日發國通】孔祥熙氏就任財長之同時、並聲明計劃發行一億二千萬元之鹽稅庫券、而以爲打開國家經濟財政確立方策、已與銀行團開始交涉、惟銀行團以負擔無力爲理由、拒絕其請、一方孔氏覩中央財政之現況、雖揚稱每月國庫收入爲四千萬元、支出爲五千二百萬元、但其實際上收入者、僅二百萬元、支出者爲三千二百萬元、（內中軍費占二千八百萬元）是每月不足者爲一千二百萬元、且更加入臨時費則不足者爲二千五百萬元矣、且今後伴同共匪跳梁之同時軍費自必因而增多者、自在意中、且又以地方之不統一稅收增徵、又必陷於絕望、凡此種種之悲觀問題不一而足、是故目刻下唯一打開難局辦法之鹽稅庫券、若不成功、則財長更迭問題、又勢必因而以起、從而政局之動搖、更洞如觀火矣、孔財長因有鑑及此定於今晚由京來滬、與銀行團作一度誓死的折衝運動、其結果如何頗惹各方之所注視云、

美國對俄交涉
極其愼重
考慮與日本關係

【東京電】據某方所得消息、美國政府與蘇俄之交涉、對於日本關係上、執愼重態度、蘇俄之極東政策上、擬即利用美國之承認、爲既得美國之諒解、對日態度遽行强化、此非美國之本意、又以俄政府、防止共產主義之宣傳、是否以誠意遵奉之、美國於此點亦頗危懼、今回太平洋艦隊大部分之廻航、即對俄交涉一種之先着也、

宣傳反赤運動
市民多漠不關心

【上海六日國通】對於四川江西省方面之共產黨跳梁、一般市民、並不感直接之痛癢、政府之困窮狼狽、並無絲毫之關心、中央以此事影響國家、異常危險、此次以上海市民、當認識此項重大性協力於赤化思想之大掃除、更可喚起愛國心、先由本日起六日間、着手掃匪宣傳週間運動、第一日市內各新聞一齊爲宣傳剿匪之社說、並揭記事、午前十時、在市商會、由吳鐵城以下各界代表者、開宣傳大會、市中以飛行機撒放傳單標語、並爲無電放送、宣傳電影等、以壯聲勢、向無關心之市民、即盛行此項宣傳運動、市民仍屬漠不關心之情勢云、

經濟調查會 移轉新京 月杪或可實現

【大連六日發國通】現在在大連之滿鐵經濟調查會、有移轉新京之計畫、刻已着手準備、決於本月杪或十二月中旬實行移轉新京、

于學忠購置
防空軍械
充足天津空防

【天津七日發國通】于學忠氏以天津市之防空設備不甚完全、今爲預防起見、特向北平軍事分會請求新式機關槍十架、高射砲十六門、望遠鏡、聽音器等、聞該項武器於三日已予發下、又該軍編成之防空隊、已努力購用、載重自動車、及防空設備、

人事往來（七日）

八田滿鐵副總裁　午後十時到大連
林滿鐵庶務課長　午前七時來京
土肥原少將　午前九時到奉天
大藏公望男爵　午後三時二十五分由哈爾濱來京

各地商況
十一月七日

金銀

倫敦銀塊　一八片二分一
同遠卯　一八片八分五
紐約銀塊　四一仙二分一
孟買銀塊　五六留比六分三
倫敦金塊　六磅二三志四片三分一
上海標金　七四二、三〇
新京足金每兩　一〇八、〇〇
新京紋銀每兩　一、四〇

匯兌

滿洲中央銀行總行行市
滙紐約（每百元）　三〇弗二分一
滙倫敦（每元）　一志三片八分九
金票（每百元）　一〇六圓五〇
鈔票同　九六圓〇〇
現大洋同　一〇〇圓〇〇
滙上海同　九八圓五〇
滙天津同　九九圓〇〇
美法滙兌　六仙六片四分三
英美滙兌　四弗六仙〇分〇
美日滙兌　二九弗三七仙
中美滙兌　三二弗二五仙
上海英滙賣買　一志三片六分二
上海美滙賣買　三二弗四分三
上海東滙賣買　一〇八元〇〇
神戶英滙賣買　二九弗四分一
神戶美滙賣買　一志二片一六分
國幣滙鎮平銀　七一兩六〇〇
大連滙上海　九七元〇〇〇
大連滙煙臺　九六元七二五

錢鈔

城內現行
鈔票每元合金票一元一〇三
哈洋每元合金票八毛五分七
現洋每元合鈔票九毛七分
奉字每元合金票一元〇七二
金票每元合官帖四百六十八吊
鈔票每元合官帖五百二十吊

●金融市場現行

●鈔票對國幣　本日午前　開行九五、八〇　大價九五、八〇　小價九五、七〇　下市九五、〇〇　妥數五萬二千｜昨日午後　開行九五、七〇　大價九五、九五　小價九五、七〇　下市九五、九〇　妥數七萬八千

●金票對鈔票　本日午前　開行一一一、一〇　大價一一一、三〇　小價一一〇、五〇　下市一一〇、五〇　妥數二萬五千｜昨日午後　開行一一〇、八〇　大價一一〇、八五　小價一一〇、六五　下市一一〇、七〇　妥數九萬六千

▲奉天▼

●國幣對金票十二月十四日卯　本日午前　開行九三、五〇　大價九三、七〇　小價九三、四〇　下市九三、四〇　妥數七〇萬元｜本日午後　開行九三、一〇　大價九三、三五　小價九二、九〇　下市九三、一〇　妥數七〇萬元

同現行　一〇七、三〇

●國幣對鈔票十二月十四日卯　本日午前　開行一〇三、八〇　大價一〇四、〇〇　小價一〇三、九〇　下市一〇三、一〇　妥數七八萬元｜本日午後　開行一〇三、一〇　大價一〇三、三〇　小價一〇三、二〇　下市一〇三、三〇　妥數三五萬元

同現行　一〇二、八〇

▲大連▼

●金票對鈔票十二月十三日卯　本日午前　開行一一一、五〇　大價一一一、四〇　小價一一〇、七〇　下市一一〇、七〇　妥數一八六萬元｜本日午後　開行一一〇、七五　大價一一一、一五　小價一一〇、五〇　下市一一一、一〇　妥數一三五萬元

同現行　一一〇、六〇

▲安東▼

●鎮平銀對金票　現行　一四八、二〇

商品

▲開原▼
●國幣對金票　現行　一〇七、二〇

▲哈爾濱▼
●國幣對金票　現行　一〇七、〇五

●美國棉花
現行　九、五五
十二月卯　九、三五
一月卯　九、四一
三月卯　九、五七
五月卯　九、七五
七月卯　九、八五
十月卯　一〇、〇六

●印度棉花
卜羅吉印　休
邊高魯印
沃謀拉印　會

●大阪三品
現行　一三〇、五〇
十二月　一三七、一〇
一月　一三二、七〇
二月　一二六、九〇
三月　一二二、〇〇
四月　一二九、六〇
遠卯　一〇八、四〇

●大阪棉花
近卯　四九、五〇
遠卯　五一、九〇

▲大連▼

●神戶豆餅
十二月卯　—
一月卯　—

●豆餅（一塊鈔票價）
現行　一、二四五
十二月半　一、二五〇
一月半　一、二五〇
二月半　一、二五〇
三月半　—

●豆油（一箱鈔票價）
現行　—
十二月半　—
一月半　一二、二五
二月半　一二、三〇
三月半　—

米粮

▲新京▼
●大豆　現行　九、八〇　妥十二車
●高粱　現行　四、二〇　妥五車
●城內米糧現行
粳米　六元角
紅米　八元四角
林米　一元四角
小豆　一元四角
稗豆　二元六角
吉豆　一元四角
小米　一元二角
元豆　四元
稻米　一角三分
豆油　四角
豆餅

▲大連▼
●大豆（百斤鈔票價）
帶皮　三、九九
不帶皮
十二月卯
十二月卯
一月卯
二月卯
三月卯

●高粱（百斤鈔票價）
現行　二、〇四
十二月卯　二、〇四
十二月卯　三、九五
一月卯　三、九五
二月卯　三、九六
三月卯　三、九八

▲哈爾濱▼
●大豆（一布特哈洋價）
現行　三、〇三
十二月卯　三、〇七
十二月卯　三、一〇
一月卯　五九、〇〇
二月卯　五九、五〇
三月卯　五八、七五

●小麥（同上）
十二月卯
一月卯

奉天稅務監督署
令設臨時稅卡
設立地址須先呈報到署
公務人員由各稅局暫派

（奉天訊）奉天稅務監督署、以稅收一項、爲國庫之端賴、須嚴重辦理、方可充裕國家支需、故每值初冬之季、農糧登場、商業販運、正爲稅收旺盛之時、循例各縣稅捐局、於全縣之重要路塞、添設臨時分卡、以期稅收增多乃玆者又值冬季、商工農業繁興之間、各縣臨時稅卡、亦應照例添設、故特通令各縣稅捐局、於本月十五日以前、各應將臨時稅捐征收分所添設、其所有公務人員、暫由各該縣局派遣、設立後將地址呈報來署、作存查云云、

稅務監督署
新任副署長接篆

（奉天訊）奉天稅務監督署、副署長三浦靖氏、頃奉中央財政部調任黑龍江省稅務署長職、該氏已定於日內起程赴黑、所遺任之奉天副署長職、經任早備喜太郎氏、已於月之二日到署視事、並於三四兩日、歷訪省各機關首領云、

（又訊）三浦舊任奉天稅務監督署長、於日內正交卸事務、聞其起程之期、當在本月七八兩日云云

八區鄉民
不忘功德

（綏中訊）本縣縣長湯繼嶠、會長張凌雲、參事官田中一郎、警察署長張恩雲、指導官乾榮次郎、諸事自健國以來、凡如何爲民興利、如何爲民除害、無不擘畫週詳、使民安居樂業、縣屬八區乃邊防之地、亦去歲義勇軍蹂躪之區、乃經諸事、合力痛剿、後竟能使匪永遠無踪、該區居民、眞由水火而登衽席、聞於感戴之餘、特由方農會長發起、商取公意、赴省定作銀盾五座、銀瓶五對、每人各贈一份、藉表微忱、擇吉即擬恭送矣、容訪再誌

沿江冰結輪船入塢
航聯局卸却責任
清理後各船員停薪止工

本埠航業聯合局、自聯合成立後、所有一切船隻、概歸該局支配、現因已屆封江航行已行終了、乃由該局全體船東議決、於船入塢之時一切修理及員工各費、由船東自行擔負、航聯局概不負責、關於各船入塢日期及員工停薪辦法、現已由航業聯合局通告各船東、按照下列辦法辦理

一、各船應於進口後、由船檢會檢查完畢、並由局派員將料件點驗清楚、關於消耗材料、應即停發、所有入塢及清理期間、消耗費歸船東負擔（備用各船由本局派船拖帶入塢）

二、輪拖風各船隻、即以前條檢查完畢之日、即爲交還船東之日、本局即不負責任、

三、規定計算成份、及各船開支關係、即以十一月六日爲交還船隻之標準日、

四、普通船員工、由十一月六日標準日起、加發七日薪資、至十一日止、由本局直接發放、其大副帆港司機水手月薪金、均發至十一月底爲止、（拖船風船全體薪工均照普通船員工辦理、）

五、各船員工由本局照第四條規定、至發放薪資後、其去留由船東由理、

六、航行晚回各船、經檢查完畢、俟交還之日、其薪工順序發給、照第四條辦理（由入塢日起薪工加發七日）

七、貨艙船客、儎船火食津貼、由命令入塢日起均加發七日、

村姑女也癡情
負義郎棄舊迎親

（凌原）縣東四十五里村、住戶張姓、以種地爲生、家中僅夫妻二人、及子女各一、子名來福、（年十二歲）、肄業於村中小學、女名淑貞、年方豆蔻、情竇早開、曾在村中小學肄業三載、略識淺單文字、同村有宮姓者、有子年方二九、在承德中學校讀書、因受新潮流之薰染、乃一翩翩之青年也、舉止風流、言吐溫雅、於今夏暑假回家、與該女有邂逅之緣、遂訂白首之約、山盟海誓、願準偕老之儔、初尚兩小無猜、繼則因肉慾之衝動、遂赴巫山之會、恨光陰荏苒、罷人老於箭序、暑假期滿、宮生急持回想、而淑貞意隨同往、宮生囑曰、到熱即有銀書寄來、接其前往、度甜密之生活、享人間之樂事、詎宮去後、迄今數月、鴻雁斷飛、淑貞終日盼望、兩眼欲穿、現有人由熱回村、言說宮生在熱、已娶同學逢月英爲室、張女遽聞之下、如同大厦失足、悔當初之錯、終身名節、被宮生所沾染、雖容人事、曾於日前投井二次、均被人打救、如該女可謂痴情過甚、姑誌之以告一般青年女子云、

江省日本婦人會
慰問赴吉勦匪軍隊
爲日滿親善前途上一大表示

（黑龍江通訊）夫軍人之捨死忘生犧牲一切者原爲保國衛民、而謀世界之永久和平之福也此者業已盡人皆知、勿庸贅述、唯惜殘者因軍閥之私兵專橫、爲私而不爲公、以故民衆對其同情與敬愛心、因之日薄、甚而畏視如虎狼毒視如蝎蛇、專橫殘暴、更誰人再甘心而慰問之乎、今也王道既興、大非昔比、一切軍隊、均係仁義之師、故此時甚願全國民衆、對之宜速興敬愛之心、以慰致命疆場之英勇志士也、即如我江省此次出發赴吉剿匪軍隊、雖送行者較昔已別天淵、尚有多人歡送者、而其慰問者迄今全市尚無一人、乃不意友邦人士、對我之深義至此使吾人感佩甚已也、即本月三日江省日本婦人會、特由內田會長齎函至江省警備司令部、贈以價值百金之餡餅多數、以爲慰問出發赴吉勦匪軍隊、嗣經趙參謀長接受後、即當時正式函謝外一方更派專員、將此項慰問品、運往吉林發自各部隊矣此外復於昨日特派朱副官親往婦人會敬致答謝之禮云云

沈悶數月之竊車案
警廳已漸判明
李榮貴供認偷車不諱

（龍江訊）齊齊哈爾市內各處日本商店、於最近兩月以來、突然屢屢發生丟失自行車之案件且爲數極多、以致各失車主報警呈請緝獲者、而警廳方面、於據報後、亦即分頭派警積極偵緝、結果於近日間雖然捉獲嫌疑犯數名、但一經詳細審訊、則又判明並非係竊車正犯、其後警廳方面更行

竭力探訊

直至日前始行捉獲、於本案極有關之嫌疑犯一名、遂於此犯身上加以詳細追詢、此一幕經久未破之竊車案、至是始完全破獲矣、爰將是案破獲之經過詳誌於左

紛至沓來

認明此車

本城日商士井商店店員、於日前因事出外、於馬路上行走之際、瞥見由對面來一騎自行車者、及至車行近前、則認明此車、純係該店所丟失之車、當於判明後、遂急向前將人車攔住、一方並又急報警察、嗣經警察更將人車一併帶至廳內、經司法科詳細審訊、據騎車者供稱、名王明德、年二十二歲、龍江縣人、現住雙興胡同牌六號、現在協和會日語夜校念書、所騎之自行車、原係借用中興車廠之物、並非余（王自稱）所偷竊者、至於此車係該廠之車、或係何人所送去修理者、則

實屬不知

情、惟車廠主人崔宗聖、係我所認識的、且此車亦係由伊手所借來者云云

警廳司法科據供後、當將中興車廠主人崔宗聖傳來、嗣據崔某供稱、年二十二歲、龍江縣人、現在南大街門牌十三號開設中興自轉車修理工廠、所謂王明德者、係余（崔自稱）之友人、於今日（一日）彼到我之車廠內借車騎、我當將有于〇〇者送來修理裏帶之自行車一輛、因已經修理完竣、他尚未來取、正於此存放之際、遂將此車借給王明德了、不料竟被人

認爲偷竊

者、後又將于〇〇傳到、于又供出謂這車本是李榮貴之物、而車廠主崔某又謂、余當時修理該車、賺得江洋二角、至於此車之來歷、我實屬不知、因爲于〇〇常到我的車廠內修理車、至若李貴榮爲誰、我也是不認識的、我僅知王明德、係一守正之人云、

警廳司法科至此、遂又傳訊李貴榮、嗣據

李貴榮供

年十九歲、龍江縣人現住北區鄂家胡同門牌一號院內、在前係印刷手藝、目下住閒無事、今者我（李自稱）已經犯案了、我即要實說了是我在前兩個月不記日期、我由中興街街西日商士井商店門前馬路上放有自行車一輛、被我

偷着騎跑

以後被于〇〇借去騎壞了、送往中興車廠內修理、今日既被車主土井商店認獲、這車子確是我偷的、再有在前兩個月以內我隨同于〇〇曾由龍華路倫竊日商日山社自行車一輛、又偷得日商林寫眞館之自行車一輛、又偷得永安大街日商北滿公司自行車一輛、及紅屋的車子一輛、後又偷得依安街日本旅館之

自行車兩輛

又偷得南大街中川商店自行車兩輛還是我同于〇〇偷的、偷後經我將車借給北區西道街住戶吳東珍一輛、又借給三里岡子果家園子崔文濮一輛、我家現存有一輛、其餘兩輛現存放在永安街義順公內、這些車子我全能起回來、其餘的車子、均經於手借出了但是我也

能給找回來

唯這些車可是全部都未曾云云、後經司法科又訊于〇〇、據于〇〇供稱、現年十五歲、現住城北〇〇街、在〇〇學校讀書、所作之竊車案、全是李貴榮領我（于自稱）去偷的、前後同他共偷了七次、至於所偷得之車子、經李借給他的朋友兩輛、經我借西站住之

孟憲陽一輛

及東西棧胡同陳大中一輛、我家現有一輛、李家現有一輛、義順公存放一輛、現在若是領着警士全能起回來云云、按所供各處派警前往起車、結果竟至昨日業已起出七輛此外尚有一輛於近日中即可起回、查經時兩月之久之竊車案、自是始告一段落云、

瀋陽社會瑣聞

調情挨打 咎由自取

大南關西順城街、某玉石舖之少執事吳某者、於四日午前八時許、因挑逗其鄰人楊姓之少女、被楊女之父遇見、當將吳捉住、拳打腳踢、痛毆一頓後經吳之父出來賠禮、毆其子申斥一頓、並令向楊某認罪、方爲了事云、

馬仰人翻 老嫗捧傷

於月之三日午後七時許、有年將六旬之老嫗、帶行李一件、坐馬車由東關下頭往上面行、不料車至經歷司胡同、突然翻折、將老嫗壓於車下、嗣經路人爲之掀起車馬、嗚頭部及手臂均受有傷痕、然不至若何沉重、當復又登車而去云云、

賭博場所 一律取締

近來市內又發生一般無賴之徒、僞藉各種商業名義、設抽彩對號各種變相賭博、每天引集各地、擁擁擾擾、警廳查此、殊與地方治安有碍、當令共區警察署凡關於變相賭者、無論在何地發生、一律取締云、

第一商場 營業繁盛

小西關電車路、奉天第一商場、內部多係小商店、皆爲中級以下人士而設開其中之商店、每日能賣百元者、可獲利二十元之上、且出售異常踴躍云、

急疾而死 是否醫錯

大東關金家園子胡同、胡小舖執事人胡成信、於前日晨偶得時疾、未過三十分鐘即行身亡、已誌本報嗣又聞胡某病時、曾經某醫院醫師之注射、俄下藥劑、始有速死之舉、現該胡之家人、對於此在調查之中、如屬切實、意眞官處理云、

各區搶案 限期破獲

瀋陽警察廳、以各區屢次發生搶案、宵小作祟於地方治安、實屬有碍、若不竭力追求破案、殊不足以寒匪膽、故對於各區警署、日前發出通令、凡已發生之搶案、未能弋獲正犯者、統限於兩星期內破獲完案、否則以各該區署長是問云、

秋季衛生 檢查完畢

瀋陽警察廳、爲除却疫病之侵染、前者曾佈告舉行檢查秋季衛生、玆已期滿、結果商民住戶保持清潔之力尚屬不差、中雖有少許被罰者、經指示衛生之道後、均能遵守辦理云、

車夫幸運 拾得多金

有洋車夫孫振山者、於月之三日晚、由大西關歸來、在途中拾得報紙包一個、無意中放在車上、及至返同車廠檢開、內藏紙幣一百三十餘元、彼輩同儕、莫不慶賀其幸運云云、

自衛團之工作
省令按月呈報

（奉天訊）奉天省公署、以各縣爲鞏固治安、除正制之警隊而外、大半均有自衛團之設、以補助官方實力之不足、而各縣所設之自衛團曾有呈報到署者、不過其自衛之設、是否切實工作、殊待考核、乃於日昨令各縣、凡各該縣之有自衛團者、須按月將自衛之工作詳細呈報來省、且其未設或正籌備設立者、可將經費之支收及人員之募集、辦事之經歷等呈報來省、以備存案考核云、

（又訊）奉天省署查各縣所設自衛團、其所有政費、是用何種籌募之法、殊有考核之必要、以便明瞭眞相、原設自衛團、雖係保民、如有加重人民擔負、亦屬非是故飭令各縣遵令報省云、

青年少婦歸寧不返
其琵琶別抱歟
夫婦的口角與老泰山何涉

（凌源）縣內糧市住戶王某、有女年方花信、貌僅中姿、行動風流、有摩登模樣、於去歲經媒人說妥、嫁與本縣李有年爲妻、過門初尚相安、而於月前歸寧、至今月餘未返、其夫屢次接伊回家、終被拒絕、於昨其夫又來接伊因之雙方口角、繼而動武、夫婦演成武劇、而老泰山亦加入戰團、後經魯仲連解勸夫妻一同回家云、

鹽務局
廢弛公務

（凌源）縣鹽務分局長甘馨哲自接事以來、迄今多日、對於公務不知整理、而接收尚未清楚、一切事務廢弛、收入因之銳減、一般鹽商因該局未能接收清楚、不能納稅起照、均感叫苦、全縣大有絕鹽之勢、望當局速設法整頓以重鹽務云

教育廳長
整頓教育
內以身作則力求進益
對外認眞考查

（黑龍江通訊）江省教育廳新任廳長王賓章氏、自接篆以來、對於全省教育、即自力求進展、關於公務則無論事之巨細、罔不躬親檢閱、且加以考正、而於屬下、復諄諄誥誡、務以公正廉潔爲懷最近更又抱定兩大方針、以謀全省教育之積極進展即一對內以身作則、該廳長每日午前九時之前、定必先至廳視事、且必巡行各科一週、以考究屬下之勤惰、而勉其遵守時刻之心、如不發生特別公務、則決不外出、且對事無論巨細、必躬親檢閱以加考正、以免發生殞越、其以身作則力謀教育之整頓、於此可見一斑矣、二、對外則飭屬巡查、該廳長對於所屬之各校館唯恐於教管方面有敷衍之處、特嚴令各省視學、不時加以巡查、務必切實考究、極力督促不許稍有瞻徇、以求徹底之整頓、倘有教管失度、辦理不良、或學識淺陋不稱其職者、尤須格外注意、從嚴查報、以便分別撤懲、而期徹底之改善、現各視學業已受命照辦嚴行巡查矣、以故今後江省之教育前途、經王廳長之如斯整頓、行將發展於無量矣云、

縣長公畢返任

（鳳城）縣長董毓基氏、自下車以來、愛民親政、無微不至恤災濟困有口皆碑、而對於匪賊之討伐並匪區之宣慰尤不辭勞悴、躬蒞其境如六區等處甘冒彈雨、直擣匪窟卒致匪賊滅跡、四民安堵飲水思源實皆我縣長之豐功勞蹟有以成之也、此次因有要公、須向上憲請命是以躬赴省垣面謁當軸已於今日（二日）公畢返任矣、

縣公署改組後
政務刷新

（凌源）縣公署、改組情形已誌昨報、現聞楊縣長、對於全縣政治大行改革、剔除以前之陋習、而對於實業、教育、警務、尤爲刷新云、

槍決悍匪

奉天陸軍第二混成旅司令赫慕俠氏、自蒞安奉地區以來則戎馬倥傯、歷搗匪窟、久蟠斯地之巨匪李子榮輩、皆被擊潰逃遁無踪矣、乃於日前又將其強悍之匪魁、曾充該李匪之僞偵探處長之郝萬春者擒獲、偵訊供認爲匪不諱、並經各被害者之指認、遂於今日綁赴、縣西刑場執行槍決矣、

肅清股匪之偉劃

（哈爾濱訊）當局以哈爾濱爲北滿之國際的唯一都市、商賈雲集、華外雜處、絕不容有匪徒潛伏其間、或郊外股匪向內窺伺、使商民稍存恐惶之念、故近來靑紗障倒、匪徒無所憑藉之時、一面令警察在市內各要道街口、盡力搜查、務使澈底肅清、一面令遊動警察隊及駐在軍隊在郊外附近、搜剿成股胡匪決定驅出哈市五十里以外、不使哈市稍涉危險、目下正在分別進行中、本埠商民得軍警之保護、今後可高枕無憂矣、

大隊長剿匪得勝
巨匪北來生授首
獲得槍械馬匹匪徒甚多

（開魯）屢次竄擾本縣二區一帶之股匪、北來生匪衆百餘名、各處燒殺淫掠、勢甚猖獗、昨三十日經二區來省報告、本街警備軍第二聯隊第三大隊長白雲航、帶隊出發至吳包窩棚、與匪接戰、數小時匪勢不支、向西南逃去該大隊追擊至四大家村、將匪包圍在破窩內、遂打死匪首北來生、及其匪夥十餘名生擒者三名、獲槍馬甚多、餘匪復向西北逃去、該大隊又尾追至日暮、匪已竄入林中、次日該大隊凱旋之際、途遇逃兵東亞協和軍五十餘名、迎頭痛擊、打死該匪九名、並馬匹甚多、斯役該大隊、僅陣亡二等兵野宮一名、昨該大隊凱旋回街、將匪首北來生首級、並胡匪三名、一併解省、誠與地方除一大害、人民無不稱快云、

原望巫者能驅鬼
誰知大神也怕瘋
爲弟病延巫施術
邪未除自己中瘋
可憐巫者也遭了幾處傷

（延吉）五區東盛鎭東匯陞源衞吳貴佃戶、鮮人崔國賢、昆仲八人、務農爲業、以其弟兄均能安心操作、年來稍稱裕如、今春爲二弟三弟完婚、又爲四第五弟聘妥婚配、隣里正慶佳祥之際、不意好事多魔、五弟國書（廿歲）忽病、臥牀不起、藥石罔効、繼請卜術逐鬼術容未能將鬼逐除、反爲鬼邪騷擾、其兄國賢因以瘋狂、將病弟一氣用斧頭打死、術容亦遭斧頭傷、僅性命尚無虞、一般鄉里、對此頗爲憐憫、更與詫疑、玆聞其當日經過情況如下、先是五弟臥床、其病狀即顯示非普通病態、投藥無效、不得已乃請海蘭河北金容伯、術家診治、金爲術家蓋對鬼邪病人、一經書符誦咒、病者即可甦生、其防邪驅鬼之術、名馳隣里、金容伯到後、即於上月二十七日晚、在病室將香物備妥、四門張貼朱符後、即開始誦經讀咒、大驅鬼邪、適夜已過半、家人困倦、均多在熟睡朦朧之際、亦在術容身旁跪禱竟忽然跳起、張目咋舌、由病枕下取出防邪斧、口中喃喃、肆行設罵、繼用其斧背向病者亂砍、術容乃大驚駭、上前攔阻、亦遭毆打、斯時家人等正睡朦朧之際、只聽病人聲撕喉裂的喊救、斧頭秤巴亂響、雖欲起救、而均手足麻木、相互號嘯、匍匐於炕上欲起不得、惟有病者舅父某者獨醒、開門闖進、上前攔阻、崔國賢手執大斧、目光炯炯獰獰可畏、手足抖擻已似瘋狂、崔對舅父、用拳打來、並謂汝身亦附有鬼邪、即以拳向伊舅父揮去、一團磷火閃爍之下其舅父亦嚇倒地上、不省人事、當時術容金容伯、飽受毒打身肢不舒、稍頃家人由昏迷而醒來、急爲病室視之、病人頭骨粉碎、渾身青腫黑血淋漓、方在作最後之掙扎姿勢狀極酷慘、其兄事後尙瘋狂不省人事、經二三日、乃稍蘇醒、至於其兄崔國賢手執之斧、今竟作殺人斧矣、噫乃兄爲弟禱誠祈禱竟被鬼邪纏住、將胞弟殺死、誠爲聞所未聞之事抑眞鬼邪耶、不然胞兄安能打殺其胞弟也殊令吾人執疑者也、

歐美呢絨
各種皮裘

特別大廉價

新京吉野町二丁目六番地

長春洋服店

電話二七五五番

別特羅夫特別大減價

新京支店　新京日本橋通三〇番地（滿洲銀行西鄰）

本行哈爾濱　上海支店　齊齊哈爾支店

大賤賣只到初十日止爲日無多
不可失此好機會請速賜顧

新製品極豐富非其他商店所能比祈惠臨一觀極表歡迎

營業品目

西比利亞北產銀狐、白狐、黃狐、其他防寒外套用圍脖用毛皮
毛皮防寒帽子及各種新式紳士用實用的貨物
西比利亞北產及西比利亞產水獺
原皮及水獺絨各種精品貨物豐富
婦人用毛皮披肩類甚多
婦人用洋服外套各種做成品
男女用襯衣襪子類
毛繩服及大人用毛繩衣
男女用新式各種皮鞋防寒皮鞋套

敝商會毛皮類以外應有盡有及製成洋服敝商會多年經驗宏富特聘優秀俄人技師承做洋服特別優待歡迎賜顧費神介紹親友如有不合雅意處示知敝商會爲荷

雲南邊區怪民族

友人潘君嘗服務中央黨部、一昨來滬、爲言前曾蒞及滇省來京某君、談及滇省思茅縣境怪民族之生活、頗爲奇特、誌之如左、

距離滇省思茅縣境三百餘里、有一卡瓦國、國王名卡古、世代承襲、國境東南與暹羅接壤、全國人口約在八九萬、種族不知是苗是蠻、皮膚黑漆、滇人謂爲黑種人、

該處人民生活、極爲簡單、全國祇有三分之一的人民、搭有茅棚居住、其餘非抱樹枕枝而眠、即鑿山洞穴而居、家居者多耕種蕎麥玉蜀爲生、穴居者則多狩獵度活、不着衣履、用獸皮圍身、茹毛飲血、與原始時代人類之生活無異、

婚姻極端自由、無所謂禮節、男女跳舞相悅、往往携手而歸、成爲眷屬、小兒初生、恆爲之購置精鐵數十斤、俟其成年時、製成腰刀佩帶、藉以誇耀鄉里、

風俗迷信、鬼神甚深、耕者多祭土地神、希望土地肥饒、穀類豐收、獵者多祭山神、默禱其能約束虎狼惡獸、不致反爲所傷、境內產金甚多、惟人民不知開採、任其埋藏地下、滇人亦多有至其國貿易者、謂爲趕壩子場、惟入境檢查、頗爲嚴密云、

同是天涯淪落人 跛者惠傻者以錢

—「惟貧者能同情貧者」信哉—

在初冬蕒奇暖之三日午後二時許、奉天浪速通二番地、在葉都影寫樹下、腹部與胸部殆相貼連、足直接其頭、而步行之傻人、足朝天而手按地、向前橫走、頻頻曰「大人啊」向行路人求帮、由彼處又來一穿舊軍衣蹶一左足而扶拐杖者、跛者見傻人而近之云「如何君也？」抬頭而見跛者曰、

「我以爲給我錢的大人哪失望」

跛人曰「君何須如此悲觀、尙有給君以錢者、見君而不表同情者或鮮矣哉」

跛者曰「睛何濟耶、君爲單足、幸速行、僕一小時能走六丈或十二丈、君以足行僕以手行、如此可苦、倘無一人給錢者、甚羨君」正所謂地下有地矣

同病相憐人以類聚、以單足而履之彼獨能感激于中、將懷中所有一分錢、惠與傻人如是別傻人云

「世態炎涼人盡薄情奈何哉、連一個銅子也不給、而君即僅只惠此一錢、亦欣感無既」

其表情盡在不言中道別而去、

中國全運會第八九日 【十二】

女壘球粵奪得錦標 男籃球粵中道離場

（南京電）女壘球決賽粵對滬改十七日於七時、在第二足球場舉行、觀衆都係雙方選手、按章共賽七局、滬於前五局、以合作嚴密、順利非凡、尚以九比五領先、第六局中以外場員錯失迭見、爲粵一氣連獲六分、竟以十比十一、一分之差敗北、失去錦標殊爲痛惜、滬先攻聲勢嚇嚇、孫首擊得手、進展敵壘、李寶惠繼而侵襲、粵倉猝應付不下、竟爲孫李及陸璞珍、孟傑麗、曾惠瓊等、輾轉跑返本壘、連失五分、次輪及攻打、以滬防守嚴密、無從得手、第二局雙方實力漸見平衡、粵於滬得一分後、努力奪得二分、一四兩局、復各得三分、粵伍佩琦、曾淑英獲兩本壘打、五局各無所獲、不料粵竟於六局中大施襲擊、滬外場接手、頓失把握、謬誤頻見、竟爲粵跑回六人、反以十一比十、後來居上、七局滬一再努力、終以監視嚴審、攻打爲難、而粵勝利已得、遂放棄攻打權、竟以最寶貴之一分、奪得壘球錦標歸、各局比數、零對五、二對一、零對三、三對零、零對零、六對一、零對零、

（南京電）十八日晨九時起、男籃球舉行複賽、第一組對粵此賽優勝者即得決賽、對八、粵見伏請求暫停、議定作戰計劃、再行進攻、蕭殿廉兩次遠擲、均達目的、士氣爲之大振、遞見敵勢忽熾、竭力遏止、上半時終了爲二十比十四、滬獲勝、休息後再戰、相持五分鐘、滬方又、現活動、二鼓成念五比十四、雖用迅速佳妙之傳遞、反攻、一氣獲得八分、滬吳國霖連中三元、成卅一比念二、滬勝、再度倫營、陸鍾恩投籃、黃鼎芬擋之、裁判員判黃犯規、粵方場外球員、忽起呼罵、擁入場內與陸及裁判理論、聲勢洶洶經多人勸阻、始罷、全體隊員、旋即相率離場、比賽立即中止、不歡而散、殊爲不幸、裁判李祖祺、當場宣布此場比賽、粵半途而廢、作棄權論、滬華以二對〇勝

醫史創聞 一胎竟生下七個小寶寶

（路透社美屬圭那（巴西北境）電）此間有某婦昨夜一產七男、據接生之醫士稱、此實醫學史上之創聞、現母子皆安、已呈請當道撥款濟助、

男籃球複賽

（南京電）男籃球複賽第二場、在十時開始、對賽者爲京與冀、球藝精良、實力濃厚、此次奪標、呼聲最高、京於三賽中、會敗菲、實力不惡、但全隊聯絡、不能一致、隊員間欠合作精神、終遭惡敗、開場未久、會有九與九之平份局勢忿緊張、追後冀略有進展、結果上半時冀以三十二比十二佔先、休息後、京漸見力疲、冀乘機大施壓迫、遠射進投、均能如意而還、結果下半時又以念五比十六勝、總結冀以五十七比念八大勝、於是、滬冀兩隊奪得決賽權、定明日決賽、以定冠軍、

林寶華表演

（南京電）林寶華與許承基、十七日晨、作表演賽、事前知者甚少、故觀衆未見擁擠、否則網球場上定有人滿之患、林許戰法如出一轍、林精取盤巧、許善發球、兩人對於網工夫、尤爲獨到、開賽之初、林寶華聚精會神、以全力出手、片刻之內、連下五局、許稍加抵抗、而林乃以陸對一取得第一盤矣、第二林之風頭甚健、處處以狡猾靈巧之手腕、箝制小許、許心慌腳亂、觸網與野球甚多、林遂再以六對二獲得、第二許承基二盤既失不稍相讓、沈着對付、發球與還擊、俱上正軌、斯時林反見軟弱無力、而以二對六失敗第三盤、第四盤兩人爭鬥非常劇烈、全局精彩、盡繁於此、林屢以飛東擊西之法、以疲小許、許竟墜其術中、以四對六失敗、結果林寶華三對一勝、

神童顯身手

（南京十八日電）國術比賽已於昨日結果、今日由平魯蘇浙京冀青等、省市選手表演所演節目有五十二種之多、有拳槍刀劍揮柑等、五花八門、頗多精彩、尤以河南選手中有劉天乘、年僅十二歲能將四十八斤大鐵棰、高舉過頂、歷五分鐘之久、始徐徐放下、又有馬長祿、亦僅十二歲左右表演青萍劍、十二技術純熟、動作敏捷、無異成人、爲今日表演中最精彩之一幕、他若女選手劉玉華、唐女玉之刀、爲精彩之表演、博得掌聲不少、

女排球複賽

女排球複賽滬粵之戰、賽來勢均力敵、各有猛烈之壓殺局勢非常緊張、在場觀衆、無不眉飛色舞劇戰三盤、滬隊賴人才之平均、卒以二十

蘇俄的奇異木偶宣傳

教會牧師・德希特勒・宴樂避蕩

（莫斯科通訊）蘇俄之領袖、用若干方法、如書報演說及諷刺偶像等、均視爲對於人民有力之宣傳品、使其百萬市民、於五年計劃皆有深切之認識、對於蘇俄信條確守不移、現代蘇俄人民、最憎惡而急於排除者爲宗教、此在五年計劃內、毫無地位可言、篤信教宗、由其領袖視之、誠爲五年計劃一大妨礙、爲打破市民宗教觀念、在城內一文化休息公園『PARK OF CULTUKEAND KES』內安設一奇異之木偶、木偶形像爲一牧師、方在講演之狀、岸然道貌、鼻架有框圓鏡、巨口開張、兩手交叉、執念珠一串、標語一紙、置有木製之手臂間、其上作諷語『如無萬能上帝之力、則成功之希望極少、』宗教與資本家之次、蘇俄所憎惡者爲以莫索里尼爲領袖之法西斯黨、及興特勒與其所統之棕衫軍、於是在公園內、按設一極挖苦極滑稽之木偶、像之面部、有極濃黑之髭、象徵德人之特質、頭戴棕衫軍卍字徽章之帽、目架一單眼鏡、著滑稽可笑之軍裝、肩章以大塊木板爲之、有布條數縷、由肩際垂下、表示爲將軍階級之軍官、著馬褲及乘馬之靴、右手執一炸彈、左手按木劍之柄、身懸標語、則引證德人法西斯主義著作家之言一如有喊叫萬歲者、莫斯科縱之宗教與法西斯二者、蘇俄均視爲由外方侵入者『應排除於蘇俄領土以外之仇敵、』此外尙有潛伏於蘇俄人民中之仇敵、則爲人類天性嗜好之宴安遊樂、蘇俄領袖知農工各界如多嗜遊蕩、對其五年計劃、大有影響、於是亦將遊蕩包括於應排除之列、用醜惡木偶、示於羣衆、木偶表示一男性、坐於草地上、撥弄一三絃琴、使有用之光陰如此消失、像之面部不過一扁平圓板、一長鼻及一較長之頸、其標語則謂『此種人應與提倡宗教及信從法西斯主義者、一齊在排除之列、』公園內此種木偶像所在地、爲工人體育場、且於散步處豎立各種不同木偶、皆蘇俄各領袖之宣傳品

（上圖爲牧師、中爲反遊樂男子、下爲反興特勒木偶）

長壽居然可遺傳

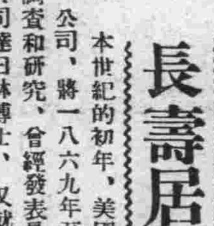

本世紀的初年、美國及坎拿大兩國三十四家人壽保險公司、將一八六九年至一九〇〇年三十二年間的死亡統計、加以精密的調查和研究、曾經發表長壽有遺傳性、

最近美國保險公司達日林博士、又就一九〇〇年以後二十九年中被保險者七萬人以上的壽命、加以精確的調查、而研究其長壽是否關於遺傳還是由於環境所支配、達白林博士將保險者分成兩部分、一部分其父母雙親在五十歲以前死亡者、一部分則生存五十歲以上者、據統計的結果、知後者的死亡、比前者爲少、凡兩親生存五十歲以上之被保險者、平均壽命可以較長二年半、和從前三十四家人壽保險公司所得的統計、確相符合、長壽也能遺傳、這確是很有趣又很可研究的一個問題、

百斯篤患者福音 鼠疫驗案（十七）

（處方）川柴胡三錢、原桃仁三錢、生赤芍二錢、生甘草一錢大黃二錢、紫花地丁三錢、紫背天葵三錢、小薊三錢、王不留行三錢另先煑蟬退二兩、殭蠶一兩、皂言刺一兩、去渣煞衆、又、廣東萬年青根汁一杯冲、

疊次往診、灌藥不外前方加減、診治六日、所有紫雪紫金錠片黃至寶飛龍奪命諸丹、凡可以助其穿通經絡者、皆用而效力猶甚微焉、余思鼠疫最重者、猝然倒斃、及一起但見微燒暈神志昏昏不數時亦斃、其次結核多死於三四日、病發稍輕者、能延過一來復、便可希望生全、此病重甚、然姑用麝香六分、分十餘次、用前方藥水灌大穿經絡、作背城借之一謀、幸夜半核消、能輾側能顧視、若注意其左足也

痔瘡聖藥 化靈

內痔外痔便血脫肛痔核痔瘻結瘤生管肛門腫痛奇癢以及男女痔漏咸奏立桿見影其功神乎其神之効

滿洲經理 奉天小西關新新大藥房 新京北門外五洲大藥房

本號出品
收買荒金潮銀 發賣金銀首飾
新式中西器皿 喜壽紀念禮品
花瓶銀盾美術 寶鼎電光精奇
各種維新獎章 珠礦石翠齊備
鑲嵌物美工精 價實童叟不欺
代收民國十九年以前荒閉鳳翔金店舊金銀首飾照市價收買不去分文特此聲明
新京天寶金店謹啓
自働電話三三五四番 滿洲電話二七九號

本報成立盤山分社啓事
本報爲便利閱戶在盤山成立分社委沈亭澤爲分社長王蘭亭爲經理特此聲明

本報双城分社聲明
本分社派孟秉衡爲本分社記者特此聲明
双城分社長 崔興韻啓

本報凌源辦公處成立三十家子分社啓事
本報因宣傳王道在凌源設立辦公處爲普及各區起見委譚國楨爲凌源三十家子分社長孟廣珍爲分社記者該地紳商訂報及登廣告者就近接洽可也

舒肝健胃丸
平肝順氣開胃健脾 一切胃病當日見效
此藥專治、男婦肝鬱氣滯、胃不消化、飲食停滯、時常打隔、嘔吐酸水、胃腹脹痛、兩脇攻痛、及日久心口疼痛、噎膈轉食、心腹病塊、癥瘕痞積、氣逆攻痛、單雙鼓症、因氣肿脹、食積、寒積、虫積、氣積、及茶寒、酒寒、心腹各症、服之神效、奇驗功效、舒肝順氣、開胃健脾、開鬱化滯、散積消聚、平肝導滯、散瘀除煩、強健胃納、調腸通便、消除煩悶、舒暢氣血、通暢百脈、凡係因氣、因食所患肝胃各症、無不立驗、其效如神、無論老幼服之、當日見功、
每袋定價現洋一元半打五元函購不索郵費
總發行奉天鐘樓北 關東大藥房

岩田式 (三)式 把皮機 俱全
清水式 精米機
奈良式 粉碎機
奉天浪速通 藤田洋行

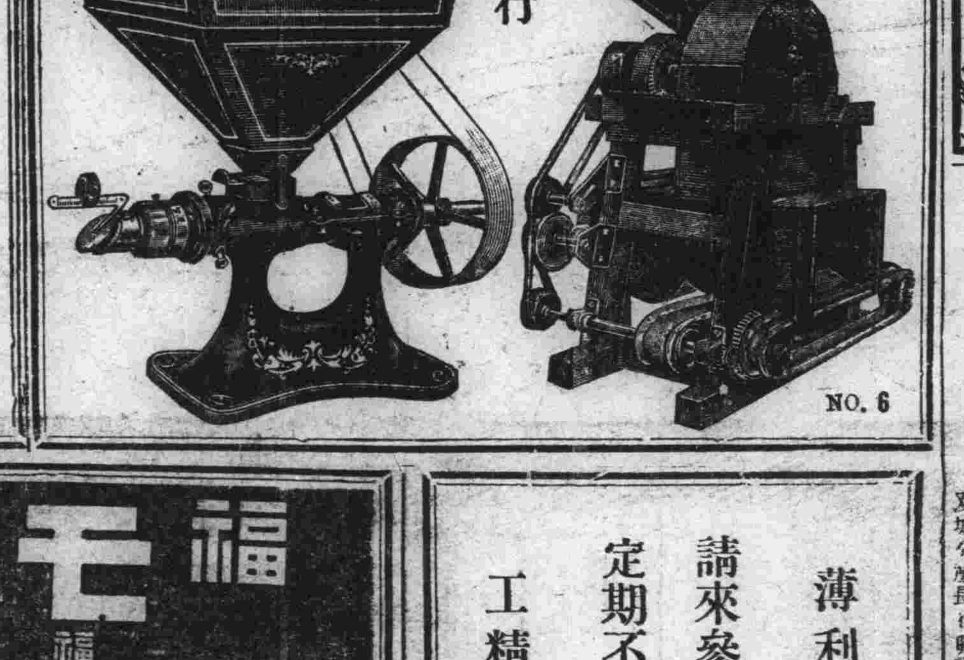

謹告
屢蒙惠顧感謝莫銘現値冬令寒氣襲人諸公正是欲購買防寒衣服之時請到敝公司購賣敝公司之信用早爲一般人所知悉因敝公司之特色從不肯折扣出售也但鑑於近來各商號均皆減價敝公司爲酬謝顧客雅意亦將全部貨物暫時以九五扣出賣諸公勿失此良機是爲至盼

營業品目
各國產毛皮類做成男女洋服
東西洋雜貨軟皮製各種洋服
婦人服及童子服男女靴鞋及冬季帽子
洋服裁縫部特聘優秀工師
毛皮類 洋貨類 洋服類
大利公司
新京日本橋通二十九市場東門旁
電話三〇九〇番

薄利洋服調進
請來參觀
定期不悞
工精式美價廉
青年洋服店
新京六馬路

福モナール
福嗎那兒
鴉片、嗎啡、海洛英、克典、克開因、班特崩、孚兒克崩、巴比那兒、等慢性中毒治症療劑
「嗎那兒」大偉効
嗎那兒爲理想的拮抗藥、發賣以來、蒙醫家諸賢所推獎蓋經試驗結果證明爲完全解毒劑根治劑故得大受歡迎、本品之特徵、如一經慢性中毒患者試用、於不知覺中且於愉快中而臻痊癒毫無痛苦且其作用、有持續性、如發現禁斷症狀經長時間之抑制、次第減少注射回數與用量即可早占勿藥矣、如中毒程度較輕、則只消三五回注射即全治、中毒較甚者且不及廿四回亦莫不霍然而癒也、
包裝 皮下 二cc 五管 十管 二十管
靜脈 五cc 五管 十管 二十管
文獻進呈
大阪市東區道修町三丁目 田邊五兵衛商店
滿洲國及關東州特約販賣店【順序不同】
大連市浪速町 日本曾藥株式會社
同吉野町 大正堂商店
同信濃町 大洋堂藥店
旅順市乃木町 田中濟生堂藥店
同若葉町 宮武藥店
新京日本橋通 井上誠昌堂藥店
新京吉野町 大和藥房
旅順大山通二 萬代藥店
奉天浪花通 井上誠昌堂藥店
同小西關大街 佐藤廣濟堂藥店
安東縣市場通 一鍋木且治藥店
同七丁目 井上誠昌堂藥店

新京益發銀行分行
大連 哈濱
滿洲各商埠地均有分莊
滙兌 山東 山西 江南 河北 各省城鎮
滙價低廉 手續簡便

再談「詩」（上）

（李曾白）

一、

詩和散文的區別，最主要的，就是韻律的有無，沒有韻律，就不成爲詩，縱有詩意，也只能說他徵有詩意罷了，

不消說，是詩都藏着韻律，而凡有韻律的，却不必盡都是詩，詩之所以爲詩，除了形式的要素以外，還有他根本的實質的要素，

二、

「詩素」就是詩的實在的素質，凡詩都是具有形式的要素和實質的要素，缺一則不爲詩，

（詩的形式要素就是韻律）、

詩是時間的藝術的一種，所以必須有韻律，詩內的音所以能夠調和人生的美感，快感的引起，就全賴這韻律的，韻律就是聲音有秩序的連續，和有統一的變化，所以韻律又叫做，複雜變化的統一，

（詩的實質的要素，就是「詩素」，）

「有人說詩素就是詩人的主觀的激情，有人說詩素是夢幻，有人說詩素就是美感快感，還有人說詩素就是神祕的想像力，此外還有說詩素是神聖的熱情，說詩素是人類心上的不滅的重擔子，」……總共說起來，全未能解釋完全了這『詩素』二字的，

詩素是什麼？

詩素是夢幻化了的熱情，創造化了的意志，直覺化了的理智，此三種東西被融合燃燒的喜悅，

表示着這種喜悅的詩才算得是詩，能夠創造這種詩的人，才算得是詩人，

無論什麼人，都有感情，都有感情的激發，唯獨詩人才能夠把他的感情激發導引使之到一種夢幻之境，在詩人的感情上，花也解語，波也生愁，地獄可以變成天國木石可以變成朋友，

詩人有強烈的意志，不像英雄豪傑那樣意志，因爲詩人能夠立時把他的意志用在創做上用在想像上，使這種意志，在作品裏表現出來，

詩人的作品往往能夠攝住讀者的心理，鼓舞民族的志氣，詩人的理智呢？和科學家及哲學家的理智不同，他的理智不像哲學家要經了深湛的思索之後，才能得着，也不像科學家要經過嚴密的觀察實驗之後，才能揮發，詩人的理智是由直觀得來的理智，是印象式的理智，是直覺化了的理智，這種理智不比科學家的精確和哲學家的深入但是大體上，他却能夠看透一切事物的眞相，詩人能有這樣的三種東西融化在一處，燃燒在一起的時候，就能夠發生一種喜悅一種爽快，一種美感的詩出來，使讀者也受着一稱喜悅發生那爽快和美感，這才是直正詩素的結晶的成效，

三、

有韻律又有詩素的詩，才是眞正的詩，所謂，『純粹的詩』，如歐洲文壇上以及詩壇上都盛行着純粹詩派的運動，但是立體派和超現實派的詩，的確有離『詩素』越離越遠的傾向，所以才會發生純粹詩派運動，去糾正錯誤，在詩的路途裏，不消說那個國裏都須有實行純粹詩運動，和研究詩學的必要，

藝林

落葉哀蟬曲

楊埜叔

白露咽殘蟬，西風落秋葉，日暮黃雲深，凉思入長鋏，南瞻太白山，鬱鬱峰千疊，東欲泛滄溟，浪高無舟楫，行吟古江頭，綠鬢時一鑷，秋水蓼花紅，邊心幾百摺，

九日

龍城葉下秋笳冷，故壘雲荒戰馬閒，暮雨疏桐新院落，西風殘照舊家山，茂陵病起人傷酒，遼海寒深雁度關，千古臨滄同灑淚，重陽江上菊初斑，

漫興

翳染江楓臉半醺，長空羼陣自成文，晚鐘斷續沉秋水，殘月依稀捲片雲，

建生君

（白羽）

一骨碌，建生君踢開棉被，坐了起來，兩手揉搓着零亂的長髮，眼角塞滿了眼糞，用力掙開，才知道日頭已經溜進了門檻，

頭偏轉來，又看見白壁上掛着的張美人畫片，畫片上渺渺的蒙了一層灰塵，「糟糕，眼中釘」建生君輕微嘆了一口氣，確實有些糟糕，關於她那回眸微笑的媚臉，每早頭一次入眼簾的就是她，似乎天天都要照例問聲「早安哪！我的美人兒」似的，且並，每次看見，都要使建生君感受着一種說不完，道不盡的痛若與紛亂，幾次就要想施她以五馬分屍之刑，但是，手一伸上去，還沒有『碰』着玉體，莫名其妙，似乎有一個又似輕微，又似沉重的力的回擊，不由得慢慢的從又收縮回來，今天，眼中釘又挤到了，還是露着兩腮的笑渦，張開玉臂似乎要一個邁步撲過來『就之』，肥圓的十指，軟得彷彿快要如棉，正在擺動着，好像在那裡招引他，一樣，一切都一樣，建生君感到一些興奮，又有點憫怒，憤然拿下來撕做兩大塊帶一小片往棹子底下一扔，一支手連着半個腦袋，斜掛在紙簍的竹枝上，

建生君雖然取了眼不見心不煩的主義來安靜自己，美人畫片已經是埋沒在紙堆裡後來又被街上婆子們拿了一盒火柴將它連着別個一些破紙換了去，並且，還改釘上白髮蒼蒼，像貌凜然的母親的像片，但是，也不見得有什麼效果，而美人兒的印像反越深，好像遠別的愛人到無時不在掛念着了，依然一樣，一切都一樣，這是後話

這天，時間是在起床之後，建生君點燃一枝煙，臥在帆布床上，帆布床靠在門邊，朝陽射到他的臉上，曉風吹動他的襟角，至此，建生君有些悠然了，開口，閉目，凝神，靜氣，便跌入玄想的另一世界裡—假設，現在面前結着一個「非常」再加上一個「極其」的詩髦女人，簡直最好是一個裸體，我必定要緊的擁抱着她，使她連氣都喘不過來，她也準要作出一種嬌羞而迷醉人的媚態來假裝告饒了，……於是乎，我便立刻變成溫柔，溫柔得和她一樣，由上至下，輕輕的撫摩起來，光滑的頭髮，長睫毛的眼皮，圓潤而微凉的鼻尖，微濕的嘴唇，突起的乳房，……噯，摩一頓，由上至下—煙灰掉在脖子裡，燙得建生君痛醒起來，使勁將煙頭往院子裡一擲，煙頭在陽光的傭照裡，徐徐吐出青色的煙絲，

眞的，『摩一頓，由上至下』的事，已竟成爲建生君尋求的中心問題了，這是他的一種特殊時期，對於異性發生了莫明的崇拜與不可遏止的慾求，她們都能使建生君感受着些很沉重的迫力，並且，每次走到脂粉堆中，都想走過去攫取一些快樂和安慰，瘋狂的，好像惡虎一樣，

每天，黃昏籠蓋着大地，建生君必定要穿好衣服，整好其冠履，由南至北，又由北至南的在長街上徬彿的渡着，馬路上來往着不少的「賜福天使」，熱血鼓動着建生君眞想走過去給她們攔腰一抱，但是，同時，又眞見許多黑衣的警士，荷槍跨刀在街心上繞圈兒，

多少光陰，如此，建生君就在這苦悶的追求中，把它消滅過去，但這也是後話了

這天，暮春的一日，太陽的光線已經很熱，並且也能曬得背部發燒了，十二點鐘剛敲過，院子裡的樹枝，雜物的影子，變成了一小點圓形，

早飯已經開過，公寓裡的空氣很寂靜，住客們有上衙門的，有夾着講義上了學校的，還有閉上眼皮睡午覺或者在房裡希希索索不知幹些什麼的，

老崔—伙計之一—很悠閑的坐在背陰的屋簷下，黃油發光的臉上掛着兩顆汗珠，嘴裡含右一枝長竹烟管，一張大正琴擱在小木櫈上，鏗鏘鏘鏗的彈出「蘇武留胡節不辱…」的調子，

建生君正在無聊的亂翻着一册詩集，跳入眼眶的不是字，是一些嬌媚的眼睛，鮮紅的嘴唇，後來，實在被窘吵鬧中還夾有些悽凉而單調的琴聲煩亂得不堪了，丟開書本，穿着鞋子，走到同寓七號Y先生的屋子來，

Y先生也是臥在床上，似乎也在很用心的看着一本書兩腿高架着不住的擺動，搖振得床板咯吱咯支的發響，

「好用功哪，老Y，這樣熱天，」建生君算是招呼的意思，

「啊，坐下—沒有出門老」沒提防有人進來，急忙將書往枕底下一藏，站起身來，臉上好像塗了一層紅色，

「沒出門，春色惱人，」建生君順勢往床上一臥，枕旁露出一本書角，封面是一個畫得很拙劣的裸體女人，「何必躲躲藏藏，或許我還比你看的多哩，」但是這幾句話，始終沒有由嘴腔裡滑出來，

於是，他們的談話開始了由國事談起，打杖，進攻，包圍，下野，槍斃…繼續又談到讀書，鬧教員，索薪；罷課，弔女學生膀子…

「現在的女學生，眞越鬧越不成樣子了，」老使勁搖擺着頭，好像不勝憤激似的

「不見得吧，還有好的，也許」建生君回想起他在電車上拉一下女學生的衣角，而被她喃喃咒罵不休的一回事，

「不見得，」老Y憤然的說「你那裡知道，當然形同娼妓的女學生，你也分不清，告訴你吧，

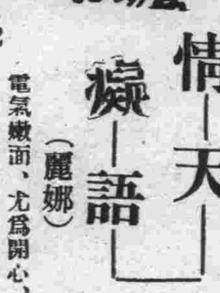

情天燥語

（麗娜）

情人視情人，覺得自己的愛人比他人的來得美麗賢德，此所謂情人眼裏出西施，

◈

喫情人一記之耳光，較電氣嫩面，尤爲開心，

◈

情場四周，密佈情網，觸之必難解脫，

◈

初入情場的人，於見不着情人時，心裡似有無限情愫，向對方發洩，待至面會時，反覺面紅耳赤，默默無言，

◈

與情人初次接吻，如細龍井，別饒風味，

◈

好男兒能馳聘疆場，恐難逐鹿情場，

◈

花晨月夕，最易惹起一般情人的悲感，

「窮」的意義是美麗的

（君猛）

TGHOJJAND說過『青年人對於有一種事情，比世界上認何事情全變得感恩不盡，那便是『窮』他強硬的把人們的生活壓扎在困苦麗難中，所以窮在人類生活中，是一種於大嗜試嘗性質之一，當人們征服了他，而得到凱旋的時候，彷彿已經是從 ME FTPOHINT 大學卒業，得到了畢業證書一樣的榮譽，他確可以表現了持久和忍耐性，他並且能夠證明了這種有價值工作的形成，一個青年人如不能適合於這種試驗那便可以說他時有其他認何事情也不能滴宜

「如果你是個窮人，你便應該感謝上帝，而且自己更該起勇氣來，因爲窮」確可以爲你啓示出機會，去從事於某種工作，反之，假如你有了充足的財富，那便十有八九要毀壞了你偉大的事業，是缺乏教育嗎切記教育的正如同別種事情一樣，在一個青年人所據有的繁復事情中，並不存在，甚麼你能做這便是你當前切要的，爲你處理事業的問題」

誰也知道當代老文學家蕭伯那，是個從窮窰中掙扎出來的英雄，擅說他在十五歲時，就嘗到了人間苦的窮的滋味，畢竟他是戰敗了窮，也可以說是他從窮困中，鍛鍊出來的人生，也便是唯一得窮之助，

代世界現小說巨子高爾基的生活，不是一般人所盡知的嗎？他因爲受窮的驅使，任什嗎卑下勞苦的工作全幹過，他也未受過高等教育，而其爲人學識與作的，已經是超過受過高等教育的一切人們，這便是他藉着窮困，從窮苦經驗中杯胎了他偉大的人生，

單就常人的窮來說，也是足以自豪的，在這年頭窮人可足遍天下，得享他自己的自由，

而且普通講來，大多數市場上的東西，也是爲窮人預備的多，你總可想到，有錢的人們在這荒亂年頭連半步也不敢外出，而且整天纏糾苦腦在金錢中，自然的形成他，不得不作金錢不自由的奴隸了，市場上的東西也無非就是窮人也可以享用到的並未有特奇的爲富人專製造什麼絕貴的物品，

再就人的意義來解釋，窮也是使人前進的原動力，因爲富人不需要工作，也不需要掙扎，只是吃得飽，穿暖住得很舒服，一味的沈於酒色金錢的濁流裡，頹廢的消費他的人生，然而窮人可就必需掙扎謀解脫，必需工作所以世界上的奇蹟功動，明全是窮人們建設出來的，富人早就放棄了這種義務，

這一切一切舉起來很多，若是一個人獨處靜思時，誰也能理會出這是什嗎意思其麼滋味，什麼樣富於創造性所以我說，窮的意義是美麗的，窮人是盡有你享不盡的福份，若是何決不畏縮自棄而前進的話，朋友們，起來幹罷，衝進你有意的人生，」

嫁

（五）（高鍾澄）

事情是不好辦，因爲有了大姊夫和婆婆的企圖和主持，他們主持是企圖着錢，具齊通說，拿老袁鄉樣的一個女人，若想從正式婚姻里來換錢，是絕不可能的，不過事情若必得辦，也總能辦，因爲還能走另樣的路，正式婚姻換不出錢來，若賣也或者總能賣出錢來的事情說到賣是不好的，不過那不好，是於被賣者的不好，於賣者是無損的，事情的本質，既然是爲了賣者所辦，當然也不必顧慮若被賣者了，事情是必然的走到這條路，事情既然是必然的走上這條路，也當然得這樣辦了，

事情是眞的那樣辦了，在經過正式婚姻不成之後而實行賣婚的辦法的時候，事情就居然的那樣成了，買主是婆婆同村里的李三爺老成，家里雖然是很能過得下去，在村里，然而似乎沒有賣人作妾的勢派，然而他也竟出了一百五十元錢，買了有着二十幾青春的女人作妾了，人是尙堪稱爲未慶六十的一家主，家里是能過得下去然而家人是不少，

一百五十元，在大姊夫，在婆々是沒有什麼說的了聽々有着一百元的份，大姊的五十元，也會攏准的到手

長篇連載　貝森血案

（四十九）

美國范達痕著　程小青譯

特別複雜的，」

凡士跳出車子來答道，『你想吧，然而我却以爲這很簡單的，』

第五章　材料的採訪

（六月十五日，星期六，下午）

你該記得貝森謀殺所引起的情緒，這是一樁駭人聽聞的罪案，而且非常神秘，直隔了多天，才有一點頭緒，然而在進行時期，各方面的推測，也時有所聞的，

挨爾文貝森雖然不能算是一個浪漫人物，但他的人格眞也驚人，他曾經在紐約的放縱的團體中忝爲一員，——一個熱誠的畋獵者，一個粗野的賭徒，一個有職業的紈袴子，他在賭場和夜會中所做的事，往往供給了當地小報和雜誌的好材料，

貝森和他哥哥安桑尼是在蕪爾街十二號設着一個股票事務所的，牌號就叫貝森兄弟事務所，他們兩個，在別的經紀人眼中，都以爲是刻薄的生意人，而他們個人的口味和脾氣也兩樣，所以出了辦公室之後，就難得遇見了，挨爾文貝森在閒時只想作樂，咖啡館裏他差不多成爲贊助的人，而安桑尼貝森在戰事中做過少佐的，所以夜裏大概消磨在俱樂部中，兩個人在自己的團體中，都有點名氣的，

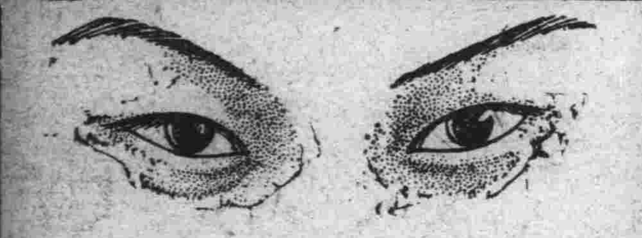

胸中正則眸子瞭焉
胸中不正則眸子眊焉

這是孟子觀察人們存心善惡的一個法子但是這個法子若用以觀察人們的身體好壞或更準確譬如你見一個人男或女其眼睛晶瑩徹亮其體必佳反之若眼目無神黃紅夾雜可以斷定他要服用淸導丸一兩劑矣此丸係著名韋廉士醫生藥局細小奇効之潤腸丸盛行環球因其性和效大能淸內腑使之履行排除污物之職務如是不特眼睛淸亮而且精神煥發皮膚光潔口氣芬芬辦事勤懇總之只須不時呑服淸導丸遂能常保好身體好顏容矣

各藥房均有出售或直向上海江西路四五一號韋廉士醫生藥局購備每瓶七角六瓶三元五角郵費不取

註册老牌
金鳳香皂

滿洲國到處均有販賣

胰泡細膩
氣味芬香
使用心內暢快
能使肌膚美麗
肥皂界之大王
更以塊大價廉
務請滿洲國男女人使」

現品縮圖

羽翼牌
堅牢優秀
環球無比
羽翼牌緊襪布編織機
新京代理店
泰利號
則生德之轄
新京東一條通三〇番地
電話二七六〇番

羽翼牌
緊襪布編織機製造發售
合資會社
西尾莫大小機械製造所
大日本大阪市

大號円形襯衣編織機各種
完全自動袖口編織機
完全自動洋襪編織機
手動洋襪編織機各種
手套編織機手動半動式編織機
木管絡線機

手動式洋襪編織機

美人芳菲
跳舞
新京晚艶
三笠町二丁目
國都跳舞場
電話三八〇六番

美人與咖啡
燕居室
摩那蜜
三笠町三丁目
電話二九三〇番

經濟

過爐銀流通額 達二千餘萬元
商會長來京請求救濟 擬借欵二百五十萬元

(營口六日國通)關於廢止營口之過爐銀問題、當地總商會會長王委梁氏、日下在新京與財政部交涉借入救濟金二百五十萬元以資活動金融迄今日尚未返營、關於其交涉之經過、有種種憶測、其成否如何、頗爲重要視、再過爐銀現在殆不能使用、於商交易上、雖無若大不便、已達二千萬元之流通、若杜絕之、與當地財界以打擊不尠、爲防止右財界動搖、過爐銀之整理、以向國幣之統一爲前提、除依何等方法、而受財的援助外、厥道莫由云、

今年之日本貿易界 入超額數突見減少
十月份輸出入比較起色

(東京六日國通)在複雜而多難國際經濟戰中之日本貿易可示以比較的順調推移、十月末輸出總額爲十五億二千四百九十四萬六千元、輸入爲十五億六千二百九十四萬六千元、入超、累計爲三千八百萬元、與去年同期入超六千六百十萬七千元相比時約爲減半、與財界以相當之明暢精神、但以迄十月末之成績、與去年比之、或能紀錄以好結果、去年一入十一二月之輸入季節、十一月中尚出超三百廿萬元、十二月上旬、中旬、亦以百廿萬元之出超等、稍稍見有意想外之結果、今年則不能期待矣、即今年今後二個月間、棉花羊毛之原料品之輸入、能過乎相當多量、爲必然之事、因此考慮今後之入超轉換、今年度日本內地貿易入超爲四千萬元方向、略爲明瞭、朝鮮、台灣、及南洋包含之殖民地貿易之入超、預想大體因爲三百十萬元、合計或能終于七百五十萬元程度之入超焉、將此與去年之內地入超二千百四十六元九千元殖民地入超四千五百七十六萬四千元、合計六千七百二十三萬三千元比之、則稍爲不成績也云、

中國購遠洋漁船
函德國喜望公司設計 經費約需一百餘萬元

(南京專訊)實業部漁牧司、以中國海岸線、蜿蜒曲折、大小島嶼星羅棋布、近海漁區面積、約二十八萬三千五百四十六方里、重要水族如黃魚、沙魚、鯛、帶魚、鰆鰻鰻、蟹等、爲海產大宗、乘山、烟台、厦門、西江口油頭等港之地位、尤宜爲外海漁業根據地、乃國人不知力謀振興、反供外漁輪之侵佔、此不但利權外溢、抑亦有關國權與海防、特擬訂購遠洋漁輪七艘、經營遠洋漁業、藉爲社會倡、業已呈由部長核准、致函德國喜望公司、詳擬設計書類、該部核定、記者昨晤該部代理漁牧司長徐庭瑚、叩詢一切、據答、是項遠洋護漁巡艦、政府早擬設置、藉以振興我國漁業、我國因無設置遠洋漁輪、致漁商不能在洋而捕魚、一任他人之作爲、影響漁業甚大、爲提倡漁業計、爰有訂購遠洋漁輪七艘之舉、現已函達德國喜望公司、詳擬設計書類、以便訂購、輪隻大小有二十噸至四十噸不等、總共約計一百餘噸、惟該輪構造、與一般商輪不同、故需欵較鉅、依照目前估計每噸約需建造費一萬元、故全部共計需一萬餘萬元、一俟喜望公司將設計圖樣等寄復後、即行籌欵、進行云云

調查全國電氣事業

實業部、爲整頓電業計、玆特派專員分往奉吉黑哈各電燈廠、各電業公司調查、已令知各省公署協助計、計派出人員、奉天、須藤清、小島寬治、中川長輔、瀨崎清山田春雄、吉林、古城良知塚原喜輔、安倍晉一、朝日正雪、黑哈、是安正利、大磯義勇、多門登、中川輝雄白正清等、

需欵二百餘萬圓 遼中水田計畫
村民地主正計劃中 由日鮮人協同耕作

(遼陽通信)遼中縣富家窩棚當太子河渾河合流地域、有地約二萬天、數年前、來居是地之自作農、小作人、地主間、擬改耕爲水田、今猶懸而未決、其地產高粱、每當太子河氾濫時、大豆勿論矣、即高粱青麻等亦有全滅之虞、舊軍閥時、曾在以富家窩棚爲中心之地域、施行防水築堤之工事、惟工事不良、完全不能防止氾濫、至南北亘八里之耕地面積、却爲濕地、即高粱小作亦無之、滿洲國興、王道政治行而匪賊不能施其跳梁、地主自作農等、提倡改作二萬天地爲水田耕地之議、刻已成熟、奉天省實業廳、對於此事之呈請、亦表贊同之意、刻下實業廳廳員、地主、日本技術員等一行十數名、已赴該地方實地調查、一行經遼陽歸奉天、據派出之人員所談、從太子河鐵橋之下流、開運河、則高度相差三十尺灌漑固可行、但是否宜於水田、當有待於此道專門家之細密調查、二萬天地之水田化、非二三十萬元所能辦、若工事費在二百萬圓以上、則可成爲完全水田也、假如投資二百萬圓、五年的高粱與米價之比較收入、即可收回投資額、故地主農民均努力爲之、數日來、關係地主及村民代表會合奉天、着手於具體案之作成、顧滿洲國農民、習於畑地耕作、改爲水田耕作、或感困難、若由日本之熟練農人、及朝鮮農人協同耕作、斯爲良策、至於所需材料、又須求之於遼陽、則完成遼陽小北河間、小河北遼中間之產業道路、又爲先決問題矣、

中國南部各省 設棉織廠
已向英訂購機器 英專家應聘來華

(上海電)據財政新聞報載稱、中國政府擬在中國南方各省設立棉織廠若干所、已向蘭開夏及中部棉織機製造廠訂購機器、價值數百萬鎊之鉅、又棉織業專家勒利格斯新近受中國政府之聘、任爲技術顧問、將於明年一月間赴華就職、

滿洲煤油界 競爭益愈猛烈
以蘇聯品價值爲低廉

(奉天六日國通)今春以來爲滿洲火油市場之獲得已着手矣、蘇聯火油企業組合團之低賣政策、其後漸次侵蝕于美孚、亞細亞、迭基撒斯之販賣市場、右三大公司狂奔于維持現狀、日本火油之進出滿洲等、今滿洲之火油戰、成爲各相稱覇、對擴張銷路、異常忙碌、蘇聯側之價格本位政策、將美孚、亞細亞、迭基撒斯而一蹴之、斷然示以第一位、十月中奉天販賣額、以蘇聯之三千八百函爲第一、其餘爲美孚、亞細亞、迭基撒斯、日本側之日本火油、小倉火油之依次各相稱覇今後日益狂熱化云

長期股份 時價總額
四十八億六千萬

(東京六日國通)據東株調查在現在長期交易場股分之時價總額四十八億六千百六十四萬七千元、比之上月增加二億千六百四十萬三千元云

滿洲大豆 向歐洲方面輸出
三井決派船輪送

(東京五日發國通)滿洲大豆之向歐洲輪出者、於本年度不下九十萬噸、三井物產船舶部、以每噸一圓四十錢、六個月期、僱用松岡汽船四隻、裝收滿洲大豆、使就航於大連歐洲間航路、現已決定運費每噸廿四先令、

滿洲之鑛產(一)

滿洲國礦產豐富、曾略誌昨日本報、各項礦產、莫不齊全、前再將大阪工業會、滿蒙經濟視察團之調查、譯誌如下、

滿洲大別爲南北兩部、北滿即黑龍江與吉林一大部分、南滿以奉天爲主體、此外尙有熱河、屬於蒙古之範圍、滿洲國之版圖、即爲此等四省所組成、其中鑛產、以奉天省內及滿鐵沿線者、經滿鐵地質調查所多年之調查、略得其詳、北滿與熱河等省、未經調查、其鑛產中埋藏量雖有正確者、然其種類知者極少、俟諸將來、充分調查後、庶可闡揚滿洲鑛物之種類、制斷其數量、南滿地方及滿鐵沿線財產較確、其種類及產量業經公布者、即屬衆所週知之鞍山、本溪湖鐵鑛、撫順、煙臺、本溪湖及其他各地之煤鑛、並撫順油母岩層等類是也、北滿有望之鑛產、現已確定者、僅煤金兩項、雖亦有較確之鐵鑛而品質及產量、尙乏詳確調查、熱河省內金屬鑛物埋藏較富、迄未經過精密調查、更難悉其究竟、玆將南北滿礦產及其用途、分述於後、

北滿礦業

今據南滿最確實之礦產可舉者、計有左列用途宏大之金屬礦七種、非金屬礦十三種其名稱如下、

金屬礦物(一)鐵(二)金(三)銅(四)鉛(五)亞鉛(六)硫化鐵(七)錳、

非金屬礦物(一)煤(二)菱苦土(三)白雲石(苦灰石)(四)石灰石(五)方解石(六)硅石(七)粘土(八)石綿(九)螢石(十)滑石(十一)長石(十二)天然曹達(十三)油母岩、

以上產量豐富者、以煤鐵爲首、因其性質之重要、容後專門分述、玆從略、鐵以外之金屬礦物、產量殊微、不值一述、僅言其大概、非金屬礦物中、除煤外、最重要者爲菱苦土、白雲石、粘土及格、

在美國及其產銀國家主張採用複本位制之運動、其注意點、並不在使複本位制爲一鞏固之本位制、而在利用之以爲維持銀價值及價格之工具、故此種動機、係附屬於其他主要之動機者、同時又係暫時的、

至以純粹的採用複本位制的動機、即欲其爲一種鞏固本位制之動機、則大約可略言之如下、

實施複本位制的可能性、在現在比較在一九三一年之末及一九三二年之初、並未增長、在一九三二年之末、及一九三三年之初、採用複本位制之貨幣政策問題、震駭世人聽聞、今則似乎僅有說世界金融金貨根太狹小、還有相當的理由、但此又是太偏重於理論的說法、很難爲對此層擧止有輕重的數國所採納、而進一步、爲實施之企圖、

對於複本位制最關心者、爲與中國及其他用銀國家有密切的商業上或其他經濟上的關係之國家、因對於後者、穩固的對中國及其他用銀國家之匯價、最關緊要、此種利害關係、不容否認、若對中國及其他用銀國家之匯價可以用其他方法來穩固、則中國及其他用銀國有密切經濟關係之國家、必不復再關心複本位制之實施矣、回憶在十九世紀之末、彼時世界用銀國家、尙甚多故、穩固滙價問題、最爲各國所注目此外以彼時之政治狀況、締結國際間複本位制實施之條約、比較現在爲容易、一九三一年十一月國際商會根據銀價委員會之宣言、曾公布專家之意見、謂無論實行複本位制、採取任何方式在現時不能有成功之可能性現在主張採用複本位制者、

本報電話號碼
編輯部 四七二四番
營業部 二〇九六番
印刷工場 四七二五番

大連汽船定期行輪

○開往青島上海 上午十一時
奉天丸 十一月十日
青島丸 十一月七日
○開往天津(塘沽止)
天津丸 十一月五日
○開往安東
濟通丸 十一月六日
○開往龍口
龍平丸 十一月四日
○開往長崎基隆高雄
山東丸 十一月四日
山西丸 十一月十四日
○開往新瀉伏木敦賀(載客)
河北丸 十一月九日
○開往芝罘雄基清津
遼河丸 十一月廿五日
○開往大阪神戶門司
龍鳳丸 十一月廿七日
大連汽船會社 大連市山縣通 電話七一三二番
日本國際觀光局
中國旅行社

本郵船出帆

○開往漢堡倫敦羅特丹
※對島丸 十月 日
○開往利物浦
※利恩丸 十月 日
○開往鹿兒島橫濱
摩耶丸 十一月二日

近海郵船航行輪

開往 長崎 橫濱行
淡[illegible]丸 十一月十七日
○開往橫濱
宮浦丸 十一月廿六日
○開往天津
淡路丸 十一月十二日
○開往牛莊
女武丸 十一月五日
○開往基隆高雄
岐阜丸 十一月七日
※第二養老丸 十一月三日

朝鮮郵船航行輪

○開往青島仁川
會寧丸 十一月四日
○開往仁川博多長崎鹿兒島三角
錦江丸 十一月十一日
前記輪船出口時日因天候關係或有更變
朝鮮鐵路各站以及本行輪船經過各口可裝與滿鐵連絡之貨物
※有上記記號者純係貨船不售客票
並可發行前項連絡提單代賣海圖及航海路誌
朝鮮郵船株式會社大連代理店
近海郵船株式會社大連代理店
本郵船會社大連出張所 大連市山縣通一八一 電話三七三九 七八四六 六七一二番
專屬貨物代辦處 丸二商會 電話四二四六番 五八六番
船票代賣處 各地之日本國際觀光局

阿波共同汽船行輪

○開往芝罘威海衛仁川下午
第卅六共同丸 十一月八日
○開往芝罘威海衛青島下午七時
第十六共同丸 十一月六日
○開往天津、塘沽
長山丸 十一月十日
○開往仁川鎮南浦
長山丸 十一月四日
○開往芝罘
第十八共同丸 十一月五日
路會社代辦山東鐵路及朝日鐵本辦理各種運動一切事務
阿波共同汽船會社 大連市山縣通電話五〇〇一 六八九一

大阪商船定期行輪

△開往門司神戶大阪 上午十時開
※此船有二等三等倉
貝格爾丸 十一月九日
夏德露丸 十一月十日
亞米利加丸 十一月十一日
烏拉爾丸 十一月十二日
哈爾濱丸 十一月十四日
※他克瑪丸 十一月十五日
香港丸 十一月十六日
烏蘇里丸 十一月十八日
△開往天津(到塘沽止)
江龍丸 十一月八日
△開往上海福州基隆高雄 下午三時開
長沙丸 十一月八日
△船票寄售處 滿鐵沿線各站及各埠日本國際觀光局
車船連運票(往復票火車一成輪船減一成通用期限兩個月)大連門司神戶間輪船票(買往復票返程票價可減一成通用期限參個月)發售
△專屬貨物代辦處 各地國際運輸會社
大阪商船株式會社
大連支店(電話四一三七)
奉天出張所(電話四〇八九)
新京出張所(電話三一一六)

小廣告

賣書 吳子芬先生著作文範本一部都百餘篇抉論說之秘探國學之奧可爲作文之實筏學生之津梁玆欲公諸同好原本定價國幣六角今擬減收半價每册售國幣三角存書無多購者從速在外埠函購國幣四角郵費在內 本報營業部啓

教授家庭日語 現有日本大學畢業者願擔任家庭日語教授如願學者請到本報營業部接洽可也

遺失本報徽章 五九、七八、六〇、七一、七九、

本報哈爾濱總支社聲明 本報支社社員爲鄭京允崔日洙金鳳九特此聲明

本報成立柳河總分社啓事 本報爲便利閱戶起見在柳河成立總分社委金光舜爲總分社長特此聲明

本報成立清原總分社啓事 本報爲便利閱戶起見在清原成立總分社委劉東錫爲總分社長特此聲明

本報成立東豐總分社啓事 本報爲便利閱戶起見在東豐成立總分社委李永茂爲總分社長特此聲明

本報成立撫順總分社啓事 本報爲便利閱戶起見在撫順成立總分社委盧仲熙爲總分社長張小梧爲總分社經理特此聲明

本報成立海龍分社啓事 本報爲便利閱戶起見在海龍成立分社委趙福山爲分社長特此聲明

買一盒送一盒特製奇妙
黑色固腎丸

敬啓者敝行出品(黑色固腎丸)業已有年盒樣採用圓形概未變更諸君注意以免購錯玆奉總行通告特備壹萬盒贈送品以酬主顧各地代理處均買一盒送一盒千載良機幸勿失之

△主治功效△
黑色固腎丸功効久著於世滋陰補腎種子添精陽痿不舉生殖病年久白濁腰痠背痛腎囊潮濕夢遺滑精房事早洩幼年早婚婦女經血白帶等症均有神効百發百中盒中備有詳細說明書一閱即知定價每盒國幣一元半打五元六毛

請認明盒樣以免錯誤

各埠代理
吉林東升達 五洲藥房 江省德太盛 中西藥房 海倫久逢長 久遠長
綏化德合祥 和發福 奉天同春堂 大生藥房 金城藥房 日站恒濟堂
大連同德堂 華西藥房 華太藥房 營口洪春堂 營口藥房 天福堂
洮南永和堂 遼源同和慶 德發義 通遼德合 和發藥局
安東瑞祥太 東益增太 熊岳新興 蓋平育德堂 遼陽天福 海城素恩藥房
哈濱世一堂 道裡永德堂 大德堂 下九台 道北世益昌 錦和福
新京義合謙 中興藥房 天德堂 公主嶺三合德 四平街和發瑞 天德堂
鐵嶺開源義合堂 本溪湖義和成 瓦房店康濟記 普蘭店志義成 各大商埠均有代理處
總行上海 新京西四馬路口南拐角瑞華氏藥行

母親說：「對了！現在市上最有名的、就是這個香皂、所以敢請大家都愛用吧！」

牡丹花香皂

小姐說：「媽々！這個牡丹花牌香皂太好了、有香味兒、洗後覺着精神非常爽快」

姊妹品
天女香皂
各處百貨店雜貨商均有出售

在國外之白黨俄人 散放反對蘇聯傳單
瀝述白俄在哈生活之高尚 仰慕王道樂土可見其一般

據滿洲里國境警察隊長報告云、十月廿五日當市蘇聯領事、以最近白係俄人、將反對蘇聯之傳單、及相片等持入蘇聯國內分給一般農民及赤軍下級兵士等、以影響甚大爲理由、希望滿洲國予以取締、查此問題、所謂反蘇聯傳單照片之內容如左、右照片一、食料品店內豐富之商品二面包店前之光景三松花江夏季之歡樂四教會前之信徒民衆、五、蘇維埃斯卡亞寺院之尖塔六、本院內敬虔之祈禱

宣傳品之一

此照片、係在哈爾濱所攝、哈爾濱爲離蘇聯較近之滿洲國第一大都市、商店內食品堆積如山、餅乾、科科糖、上等葡萄酒、火腿、面包等物品凡係在哈爾濱者不論晝夜隨時均能買得此類商店在哈埠約有一百家之多

宣傳品之二

在滿洲國哈埠市內大規模的面包店、約有六十家以上、此照片爲一面包店前晨間分送面包情形、在蘇聯僅肯發給以能維持食宿之數爲限、但在哈市則可以無限制的購買飽餐無厭、

宣傳品之三

在哈爾濱松花江上之夏季時有數千人齊集江邊、做太陽浴、並吸收新鮮空氣、或游泳、持有充分力量、從事工作、較飢餓之蘇聯國內奴隸生活、有百倍之生產能力

宣傳品之四

滿洲國哈市俄人約有千名信仰耶蘇教者現有教會二十餘處

宣傳品之五

此照片爲哈爾濱市、(蘇維埃斯卡亞)教會爲俄人不忘之上第自由禮拜

宣傳品之六

此照片爲哈爾濱市大街道之一角各街上有俄人商店甚多商品堆積如山、價亦甚廉、街中行走之男女老幼其奇裝異服見照片即可知之以此照片與充滿飢餓之蘇聯市街相比較實有霄壤之別矣、

南嶺高射砲台築成 新京護空堅固
加藤少將指揮之精銳 七日堂堂入新兵舍

前會急於施工之南嶺高射砲隊兵舍、此刻亦漸見其完成本月三日、由奉天高射砲隊其一部四十五名、爲先發隊移至南嶺新兵舍、再其後續部隊搭七日午前五時廿分着列車由奉天加藤少將之指揮下、堂々二百九十八名走訪新京而入新兵舍、如是、則新京空中之護衛、固如磐石矣云、

在哈小學校 增築問題
居留民會長 提出聯合會

(哈爾濱六日國通)最近伴同在留日本人之激增、就學兒童增加之結果、頗感小學校校舍狹隘、新校舍增築問題之議論、於是而生、哈爾濱日本居留民會之財政狀態、對此經營與維持、殊感至難若就此而放任之、於國民教育上、實爲非同小可之問題而除滿鐵經營之附屬地小學校外、各地均在經營困難之現狀、爲考究此善後策、哈爾濱、齊齊哈爾、吉林、其他南滿附屬地外之日本居留民會長之全滿聯合會、定於本月十一日在新京開催云、

白俄往上海者 日漸激增
希冀新僱用

上月十七日上海發電所從業員之同盟罷業發端、同在滬船舶從業員自動車運轉手等之同盟罷業事、各種工場之爭議突起、以致上海經濟界陷於混亂之情報傳來、在哈白系俄人、乘經濟界之混亂聲稱就職各工場日下續經由大連前往上海滿日軍警、對於前記白系俄人之行動、嚴重監視中云

兄弟二人白晝行搶 强奪五百餘元
事後三十分即被捕 奉天警察檢舉神速

(奉天六日國通電)本日午後二時四十分頃、小東門外宏盛興鹽店、闖入二人霸之手槍強盜、脅迫家人、強奪現金五百餘圓而逃走、第一分署、接此急報、當即向各方努力搜查、極力檢舉之結果於十分後、逮捕一名、又過十分後、又逮捕一名、調查之結果、判明劉子富(一八)劉富(一五)係兄弟二人、

匪賊狀況 二年來各地

據民政部警務當局發表本年全國治安情形、因日本軍隊分散佈置且有治安維持會之活動、故與前年相較大見良好、以是治安確立一般人民得以安居樂業、以及產業之開發、百業之更新、前途大有可觀、若若實現王道政治之光、在本年九月底全國匪賊狀況與元年同期相較、共匪賊總數約少十六萬三千餘計元年九月之全國匪賊除熱河尙未恢復不計外、就奉吉黑、三省等匪賊總數有廿三萬餘、然今年加入熱河境內不計、則僅五萬餘、至於在元年度以匪團匪首爲單位觀之、則匪首共有六百十二人平均每匪首率領匪衆約爲三百七十六人、本年度則匪首總數爲六百卅九名、平均每

開豐汽車公司 呈請立案
交部在審核中

開豐長途鐵軌汽車公司、自開辦迄今、經營一切運輸業務、逐見發達、近當新興國家、正進行建設之期、該公司爲擴充營業起見、擬將現至西豐縣終點地、延長至西安縣、以接連鐵海路、貫通東邊各縣一切運輸事宜、不但對交通上便利、且可繁榮沿路線各站之商業、該公司已具情并線路詳圖呈請交通部核示、聞交部當局約不久即可派員測量築修之線路、以便早日批示修築云云、

哈河東農場 舉行竣工式
十一日舉行

(哈爾濱六日國通)在北鐵東部線烏吉密河東南一里之地點、所建設之遐邇馳名之河東農場之竣工式、本月十一日舉行、有哈爾濱森島總領事、新京堂本總督府事務官等列席、河東農場、由八百町步之水田、有二三萬石之米之收成、得收有好成績云

寫眞＝三馬路水道敷設工事

市公署籌劃 公務員勤務汽車
由本月中旬當可實行

爲新京唯一交通機關之滿電載坐汽車、現在使用十輛、照例採用五分均一制度、乘客激增、因之往滿洲國諸官廳之上班者、頗感困難、此次滿洲國側、新京特別市公署、決定購買八輛、自十一月中旬有能運行之勢、與首都警察廳、新京警察署、及滿電側、正在商議中、再中央銀行亦購一輛、爲通勤專門汽車、此等實現於交通之融和上、大有裨益、誠爲可以期待者云、

偽幣使用犯 亦落法網
搜出偽幣九十一張

(大連七日發國通)偽造交通銀行紙幣行使犯人之大連市信濃町九十四番地和順號郭嵩山、(四六)、六日午前二時三十分於白雲山馬車收容所潛藏中被捕、該犯所持偽造十圓紙幣九十一張、因搜出之結果、竟未使一張云、

偽造紙幣人犯 又捕一名

(大連六日國通)金州警察署

黃金金(三六)二名、逮捕審鞫之結果、兩名同地與黃某共謀、自本年八月迄十月、在金州、用石膏製作鑄模、熔解銅管、僞造一元大洋五角銀幣、塗以銀粉、而行使之、僞造總額達一萬元、殆有散在全滿之情勢云、

殺青柳之短刀 發見於馬欄河

(大連七日發國通)中園殺害青柳使用之短刀兒玉博士之曾供稱、係自力投棄於馬欄河沙河口署報據供稱、先日努力向河內搜查然終徒然未獲、六日沙河口署由檢察局之指揮作第三回徹底搜查結果卒七日午前九時、爲將問題有力之證據、方告發見、現已送於檢察局、

憲原少將 首途赴日

由滿洲國派遣於日本陸軍大學校之執政府侍從武官憲原少將、搭六日午後四時半發列車、於執政府軍政部關係者之歡送裡、而上赴日之途再該氏預定徑由大連、乘十二日出帆之『阿美利加丸』而向神戶云

捏造日本飛機 侵入俄領傳說
關東軍付之一笑

蘇俄當局、經海參崴日本領事館、對於日本嚴重抗議、謂『三日午前十時許、極東蘇俄斯比楊加方面、竟有日本飛行機三架、內爆擊機一架、飛來』等語、關東軍以絕無該項事實明確否定、蘇俄爲此疑惑的宣傳、並無係毫之價値云、

極東唯一之郵便局 東京中央郵便局
已於六日開始辦局

(東京六日國通)可謂爲東洋唯一郵便局建設中之東京中央郵便局、此刻竣工、已於六日開幕矣、

一匪首率七十六名、觀上述之、最近在滿洲國內之匪賊集團動輒成百成則本年與去年元年之匪賊情形、即可一目了然、由是觀決難有大股千蠢動之勢、而無足成事云

赤俄暴行無道
乾盆子對岸大慘殺 滿人二百名無辜被戮
證據判明後當行嚴重抗議

(哈爾濱七日國通)據確息、十月初旬、在黑河下流約二百卅華里乾盆子對岸、在彼德裴斯克滿人部落、出現俄國赤衛兵若干名、掠奪物資由此三四日後、又行來襲有焚燒部落、虐殺住民約二百名之事實、滿洲國側、目下詳細調查中、俟証據判明後、當行嚴重抗議、又數日前、在黑河上流四十華里三道河、又有赤衛兵一名擾入有被住民逮捕之事實云、

因盜人之自供 判明匪巢之所在
河本警部補往四平街

乘七日午前六時發列車之新京警署河本警部補、及外四名一隊、前往四平街、新京署司法係因而俄然緊張、緣去年來、强盜團潛入附屬地內各處搶掠匪首以下數名立捕獲迄本年三月五日二次被檢舉者達十名、六日午後一時、復於鐵道西石碑嶺炭鑛被附屬地成松刑事之一隊、將該同黨山東人李崇田(三十二)者、捕獲結果、該犯之巢穴、已判明係在四平街無疑云、

(又)由六日一黨之逮捕、探悉橫行于新京市內之賊之本據□在四平街之新京警察署既如所報七日朝、河本警部補之前往逮捕、一行苦心之結果、遂將賊之頭目三名、及手槍二支搜得之上、今夕六時半歸京之旨、已由四平街通報前來矣、

新發屯祝融示虐 青山科長官舍起火
損失約在一萬五千元以上

六日午後三時廿分許、新發屯宗鈴小道、四一一、由滿洲國實業部林業科長青山啓之助氏家發火、接急報由滿洲國消防隊、帶自動車唧筒急赴現場、努於消火之結果同家一戶全燒、同四時卅分許、火熄、其原因目下詢查中、損害預料在一萬五千元以上云、

文教部募集之中小學歌詞披露(下)

初級小學一、二年)

我愛學校、學校和我在笑、友愛的同學、和我跑々跳々親愛的先生、比我父母看護周到、喂我願終身投入學校的懷抱、

滿洲國作者佛一笑因(中等學校用)

亞洲東、渤海形勢雄、朝日麗天、雲霞玲瓏、滿洲新國於茲告成功、輪軌四達交通便、土地廣大物產豐、希望應年窮、黑龍江洶湧澎湃、長白山秀拔高崇、新國家與日月以長久、共天地而始終

頌滿洲國作者祁之綵(中等學校用)

(一)洋々大國風、欒浪玄菟表海久稱雄、自古鍾靈毓秀南綠鴨、北黑混、浩々蕩々萬派靈朝宗、看我國用丸泥封鎖了山海關、驅三軍桀驁蹴破始皇城、方信得葱々鬱鬱的興王之氣、猶在關東、(二)天地蓄精華、□鑛之富無逾我國家、試看開闢以來撫順煤、漢河金、源源出產有似恒河沙、更有那蔽日森林、遮蓋着興安嶺、出口大豆、充塞了嫩江涯、此間人彷彿居住桃花源裏、到處桑麻、(三)滿洲大國民、三千萬衆原是一家人、我們團結起來、除軍閥、聯友軍、桓桓赳赳掙扎自由身、從今後奉吉黑熱、變成了極樂國、滿朝蒙漢、同作個食毛臣、大矣哉民胞與的王者之道、復見於今、(四)俊秀滿覺宮開發地利端賴知識充、將使泰西學術、英之鑛、美之農擷華挹秀移植到遠東、待後日興工振商、完成了新經濟作京藥路、告竣了大工程、方信倒輔車唇齒的隣邦助、永觀厥成、

退出撫寧之匪團 迫於滿洲國境
日軍出動頓形潰散

(錦州六日電)棄捨撫寧城之賊團之中一千名、五日突如出現於熱河省境之義院口三百餘名由界嶺口將欲逃入熱河省內、五日夕刻、日本菊池、坂本、青砥之三部隊、一齊對立開始討伐、六日晨、錦州之空軍、亦行空擊長城方面之賊團、與彼以大損害、該項賊團捨撫寧縣城、而欲逃入熱河省內之裏面、係與中國側討伐軍之間、有暗中成立妥協、對於中立地帶之維持治安之、中國側之不調意行將暴露其推移頗堪重視云、

北滿地方治安恢復 剿匪告一段落
大小匪團先後潰滅 從此人民可安枕無虞矣

(哈爾濱六日國通)北滿各地日本軍之討匪行動、舉示於左、

一、小林部隊、本月一日在磨石東方石頭河子方面討伐匪賊百五十名、

一、長澤部隊于本月一日、前進大橫拉子西方各地討伐匪首黑虎的率八十名匪賊、將匪首黑虎斃之、

一、大原部隊、于十月卅日一、在牙不力東方、討伐約廿名之匪賊、

一、慶城守備隊、于十月廿八日、同地北方李海船口之東方約一里之地點、對双英平、東洋之合流匪約五十名、與以大打擊、完全擊滅之、

丁交通總長 歸里治喪

交通部總長丁鑑修氏、前者因其太夫人故去百日之祭期故回奉奠祭、業已返京、近聞其太夫人將近安葬之期、丁氏業向鄭總理請准喪假回奉辦理安葬事宜、已預定明(七日)赴奉於奉珠林寺奠祭三日、即扶柩回蓋平原籍祖塋安葬、致所遺部務、已委追總務司長代拆代行云云、

滿鐵地方部 舉行健康週間

第三次健康週間、日本赤十字社滿洲支部、滿鐵地方部、滿洲日報社之共同主催、自十一月十五日至廿一日開催一週間、此週間中、行全市

工業上之新貢獻 液化煤與提煉汽油
關係各機關激進研究

(東京六日國通)商工省、日本液體燃料之貿源、痛感不能充現下之需要之一成餘之情勢、更基於在液體燃料國策協議會所得之決議五個年計畫之下、將預算向大藏省要求中、其中在同省之燃料研究所煤之液化、並汽油抽出之工業化、對之傾注全力、目下進行關於右之準備、之結果、益益煤之完全油化並汽油之抽出、漸次到達完全之域、可以立證、此二大試驗之工業化、若優良成就之際、將非常時日本、可云置於泰山之安、商工省首腦部爲始、燃料研究所、異常忙碌、努力於此目的之達成云、

滿電汽車系 表示遺憾
汽車發生障礙

在城內通行之載坐汽車、預備十輛、因故障及其他關係僅用六輛、當然陷于混雜、然此亦能全部準備、按預定係由三日起、即用十輛、想不再有向來乘客之不便矣

朝鮮總督府 開催視察團

朝鮮總督府、爲在滿鮮人之文化向上及生活改善特於間島地方及於滿洲各地各選拔代表三十名、由十一月上旬預定爲一個月、使其視察鮮內各重要地方、選拔人之物色依在滿領事館爲之遴選、關於旅費及其他、由總督府負担、

繼軍糧城而揭起之 德州駐軍忽變
于學忠部向省境出動

(天津六日國通)先有軍糧城騎兵連之兵變、德州之第七十四師之二個連於三日又起兵變、向北方河北省內開始移動、因此、于學忠、對騎兵第一師及步兵第百十四師團長、在省境、防止侵入之命令、已發出矣、

因煤炭之用罄 北鐵或將用薪材歟

(哈爾濱六日國通)北鐵煤倉庫在庫品之貯煤量、因蘇俄側幹部、停止購買穆稜煤、鍋立崗煤、現在殆無餘裕、然列車仍舊通常運行、由此觀測、豈非秘行停止用煤、而使用薪也歟、其可疑殊爲濃厚云、

土肥原少將 七日歸奉

(奉天六日國通)滯在新京中之新任奉天特務機關長土肥原少將、乘七日午後一時二十八分着鳩號特急、歸任之豫定、

氣温 十一月七日 最高 二度〇分 最低 零下八度二分

天氣預報 十一月八日 西南風 晴一時曇

十一月八日(水曜)放送目錄 新京放送局

新京午前一一、〇五(講演) 在滿朝鮮人之問題 朝鮮總督府出張所堂本貞一

新京午後五、〇〇兒童時間(由奉天)

新京午後五、三〇新聞(英語)

新京午後五、四〇新聞(俄語)

新京午後五、五〇新聞(朝鮮語)

東京午後六、〇〇新聞 東京中央放送局編輯

新京午後六、二〇語學講座(滿洲語)高宮講師

新京午後六、四〇(日本語) 植松講師

新京午後七、〇〇演藝(滿洲) 刺湯 艷春院美絹

新京午後七、三〇講演(滿洲國建設工作之回顧、協和會楊允楷

新京午後八、〇〇新聞

氣象豫報次日目次(滿洲語)

東京午後八、三〇時報 東京送放

新京午後八、三一新聞 東京中央放送局編輯

新京午後八、四五新聞

氣象豫報明日放送目錄豫告

新京午後九、〇〇演藝(由奉天)

由新京戲院轉放

赴日本!!!海路

日滿連絡船十一月定期出帆表

大連埠頭 午前十時出帆

船名	大連港出帆日
烏拉爾丸	十一月一日
哈爾賓丸	三日
他克瑪丸	四日
香港丸	五日
烏蘇里丸	七日
貝格爾丸	九日
夏德露丸	十日
亞米利加丸	十一日
烏拉爾丸	十二日
哈爾賓丸	十四日
他克瑪丸	十五日
香港丸	十六日
烏蘇里丸	十八日
貝格爾丸	二十日
夏德露丸	廿一日
亞米利加丸	廿二日
烏拉爾丸	廿三日
哈爾賓丸	廿五日
他克瑪丸	廿六日
香港丸	廿七日
烏蘇里丸	廿九日

△各船中惟他克瑪丸及德露丸無頭等船倉但二等三等船倉內有特別設備且對於搭客接待尤爲週到

△所有滿鐵沿線各重要車站內之國際觀光局出張所及般支店隨時可以發售赴日車船連絡票

△旅行者務請早日定購以圖便利

案內書・定期表進呈

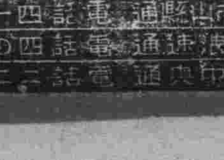

大阪商船

大連市山縣通 電話四一三七

奉天浪速通 電話四〇八九

新京中央通 電話三三一六

詳細診斷誠心治療

內科。痔疾科。性病。小兒科。

鴉片嗎啡海洛英 專戒療法

松本醫院

隨意入院 隨時前往診治

場所 日本橋郵便局前 電話三七五六番

廣告

奉天放送局招募滿洲國語之無線報告員兼事務員希望者可查照左列條件向奉天放送局報名

一、中等學校卒業生、或有同等學力者、須明瞭普通會話之日語、

二、年齡在卅歲以下、身體強健品行方正者

三、月薪六十圓以上、經詮考決定之

四、希望者、在十一月十五日以前、將自己履歷書及形照像一張、郵至奉天放送局

五、十一月二十日以前舉行考試、日期、地點、另有通知書、

合格錄用時、須有日滿之保證人各一人

滿洲電信電話株式會社 奉天放送局

新京市商會招集計器有限公司股欵啓事

啓者案奉實業部通令召集滿洲國大都市商會會長開會研究組織滿洲計器股份有限公司決定招集股欵全額國幣壹百五十萬元日滿双方各擔負一半先繳半數計各三十七萬五千元新京市內商界分擔一千六百股每股額定五十元先繳半數計國幣四萬元查滿洲計器(即度量衡)各地異制參差不齊此次組織計器股份有限公司純爲謀一全國計器起見官商合辦專營製造事業定價專賣定獲鉅利於公於私兩有裨益凡我市民願有入股者請來會接洽加入恐未週知特此登報公告此啓

本報成立朝陽鎮分社啓事

本報爲便利閱戶起見在朝陽鎮成立分社委尹承奎爲分社長特此聲明

失照聲明作廢

於大同元年四月間因借劉劍秋之欵將光緒年毛照一張押在劉劍秋之手四月間貸欵至期依數領去老照未交劉劍秋言及回吉取照歸還不幸劉劍秋至吉之際因事變即將老照一張丟失老照一張計地八畝坐落敦化縣東關街南東至甄姓西至天齊廟南至衛衙北至大街除報縣呈領新照外他人拾得作廢特此聲明

大同二年十月十四日

敦化縣東關郝榮恩啓

慶祝新京……吉林……敦化……圖們間開通紀念

新京與日本內地之聯絡
京津線之全通
滿日交通史之新記錄

京津（新京淸津間）直通列車、實日滿交通聯絡上之歷史的事業、自十月十五日通車以來、新京與日本各地之距離時間上著爲縮短在一晝夜以上、玆介紹新京淸津間主要車站概要於左、

新京站　本路之起點、而接續於南滿鐵道及北滿鐵路之新京驛、此地係南滿鐵道附屬地而爲中東鐵道南滿鐵道之終點、新京城內、距驛約十町、達入商號、人口約十四五萬、大同元年三月共滿洲國建國而爲首都、滿洲國政府爲始、其他官署公衙甚多、

東　站　自新京站四公里五、在新京城東門外約三華里之地點、而爲吉長吉敦鐵路總局之所在地、有工場機關庫、鐵路醫院、鐵路附設中小學校其他各種機關、

吉林站　自新京站一二七公里七、吉林之名出於滿洲語吉林烏拉、吉林、江烏拉即沿之意、水鄕之謂也、吉林省之首都、爲吉長時代之終端驛、而爲吉海線之起點驛也、宣法八年以在松花江造水師船艦、一名稱爲船廠、省城距站二華里流松花江東西相延、南負丘陵、此展平野、城壁除江岸、圍繞三方面、高丈餘、延長七華里、主要處所有九門、市街有琵琶城之雅名、巨商老舖、林立櫛比、極其膨脹、省城東端之東大灘、爲木材之卸載上場、夏季流筏、溢諸江表、江岸亦巨材山積、不失爲大緯觀、附近製材木村商等接連爲北滿唯一之木材市場城外東北方爲商埠地、日本商店、主要在此地域全人人約十五萬日本人約稱三千松花江雖係黑龍江之一支流、跨北滿全體、水深江心十尺餘、全長實達二千六百華里、有吉林官輪局戍通公司等之汽船、通航於烏拉街扶餘縣等各方面、在冬季結氷中以撬交通氷上運搬物資每年四月中旬氷融時一大音響、黃生龜裂、丈餘氷塊重疊流下、極其壯觀、

蛟河站　自新京二二五公里四、額穆縣之一大集散地也、額穆縣公署、公安局、稅捐局、地方法院、等悉在此地、松花江之支流注之面積廣而土地沃、大豆粱穀、及木材產出甚夥、附近有奶子山煤礦、杉松煤礦、奶子山煤礦距站約二十華里、民國十七年由蛟河至礦山敷設蛟奶支線礦區附近設奶子山車站、專便於送煤、煤年產約十萬噸、可供本路及吉海、並吉林省城之燃料、

敦化站　自新京站三三八公里一　唐黎東城舊址、淸末改稱敦化、置縣、全縣開墾區面積二八〇〇〇〇晌、旣墾地一七〇〇〇〇晌全縣人口二萬三千日本人約七百人、爲通延吉圖們之衝路也、物產豐富、每年多額之木材及雜穀輸出、最近一年間之輸出數量、大豆及雜穀三萬三千八百餘噸木材四千八百餘噸、

明月溝　沿布爾巴通河流域之盆地、眺覽綫綫傾斜之連峯負背小丘、爲風光明美之地舊名雖稱爲甕聲磖子然因難於表現取由當驛西北約四粁之地點所有之明月溝而爲本驛名也本線測量當時依匪賊之不法射擊身浴數彈而遂殺然壯烈殉職伊東、中村兩氏之紀念在由驛約五〇米此之山腰上建立之自車窓見之者回顧當時之狀況、無不感泣者也、又在該明月溝附近由何世所傳者乎？雖不詳知、然有無名之城跡也自明月溝及例木溝方面之木材大豆之出運將來頗爲有望附近一致出產大豆也、

老頭溝　本線之開通前、爲天圖輕鐵之終點地沿布爾通河之一小邑、扼由滿洲之咽喉部、以四面環山爲自然之障壁之盆地、地域平坦有水流之便控近老頭溝炭坑之煤礦街也、

延　吉　人口爲二三、三二〇人日本人爲一、二三五人鮮人爲九、四五六人滿人爲一二、五九五人爲間島唯一之滿人部市也市內南擁布爾巴通河北接近緩丘地事、東西南三方面以水田圍繞之市街均爲砂地、溫氣甚多布爾巴通河河流甚急水量增減亦甚巨故流筏舟楫均乏其便而積爲三五方里此地爲縣廳之所在地爲間島政治機關之中心、商人之集合者、亦不尠、日用雜貨之集散、遂日興盛、然當鐵道之貫通同時交易、及其他之中心有移之於圖們之傾向故將來呈幾分之衰微亦未可知也、

圖　們　貫流間島之海蘭河布爾巴通河、嘎呀河、合流於豆滿江、開拓爲三角洲之平野也、距延吉之東北爲十二里之地點、隔豆滿江與南陽洞相對、西南方以丘陵圍繞之東西二粁五〇米、南北三粁、總面積五〇〇餘萬坪之平野也、舊名灰幕洞此地原來在滿洲國稱爲延吉縣志仁鄕下句子、自今在五十餘年前、人烟稀少土地荒蕪、然約在四〇年前滿洲國人有趙開銘者、方行開拓、至明治四十二三年間有二〇餘戶朝鮮人自對岸以農耕之目的、而移住雖形成部落、而其後仍無大變化焉、大正十四年人口逐漸增加、昭和六年末戶數擁有三〇〇戶、形成滿鮮人之部落也而至曾世上所知、

北鮮之僻地
一躍而爲主要地

京津線直通列車運行開始之結果、東滿北鮮之寒村、俄然獲得滿日交通上最主要地方之地位、而將登場於一大舞臺焉、玆將其主要地介紹於左

羅　津　來春可見開通之京雄線、新京雄基間將來荷負終端港之運命之北鮮第一之良港大草小草二島用以爲自然之防波堤、滿鐵發表十五年着工計畫以來、俄然景氣襲來、第一期計畫、大同二年六月着工、五年間可吞吐三百萬噸貨物、更於第二期計畫實行之場合、可吞吐九萬噸、更雄基羅津間一五三、基羅雄羅線以五百萬元、着工、豫定大同四年竣工、目下朝鮮人有一萬四千、日本內地人二千、將來可成爲抱擁四十萬人口之都市計畫焉、

淸　津　爲京津線直通綫之終端港、之淸津日俄戰爭當時之北鮮軍上陸地、將來能具備大工業地之條件、現在人口、朝鮮人三萬五千百廿九人、日本內地人八千三百廿二人、

會　寧　爲吉會線之終端驛、著名之豆滿江、流市之西北、西方一帶所控平野、爲往間島地方之交通要路、附近埋藏三億噸量之煤、有陶器會寧燒之產焉、

敦化縣商會長　張貴廷

敦化稅捐局長　王學通

吉長吉圖鐵路局

吉林省公署
省長　熙洽
總務廳長　三浦碌郎
民政廳長　李銘書
警務廳長　趙汝棋
實業廳長　孫輔忱
教育廳長　榮孟枚

南滿洲鐵道株式會社
吉林事務所

國際運輸株式會社
吉林支店
營業所
吉長吉圖線　孤店子　九站　拉法　蛟河　敦化
拉賓線　新站　山河屯
吉海線　磐石
電話
支店長卓上　一、〇四〇
庶務經理係　一三三
運輸係　三三〇
業務係　一、〇三〇
作業係　三九〇
支店長社宅　三六八
高橋社宅　二八一
佐藤社在　一五五

創立大正九年十一月
資本金五十萬圓
吉林木材興業株式會社
專務取締役　岩間啓次郎

滿鐵撫順炭指定販賣所
創業大正三年三月
營業科目　木材、石炭、タクシー　建築材料
泰山行
店主　山下唆
電話　一六五番　二三〇番　二八〇番

吉林東站外
丸重洋行
吉林支店
電話八五八番

吉林省河南街
拍內洋行
吉林支店

敦化縣公署
縣長　彭壽

創業　民國九年
株式組織資本變更　民國十四年四月
資本金　金拾參萬圓
間島龍井村
大興電燈股份公司
總經理　武卓塵

龍井村商埠局
局長　張君實

龍井村商埠警務局
局長　劉宴明

龍井村商埠局
秘書　呂祖望

龍井村商會
會長　韓雲陞

吉林警備步兵第三旅長
延吉地區警備司令
金恩奎

吉林省公署特派駐延
行政專員辦事處
處長　高立垣

延吉縣
間島緝私局

吉林省公署特派駐延
行政專員辦事處
行政科長　金秉泰

裕國便民
延吉警察廳
廳長　梁學貴

吉林高等法院第二分院
院長　曾達

延吉電業股份有限公司
創業大同二年二月
資本金國幣二萬圓
專務取締役　牟禮勝司

延吉縣商會
會長　劉彭齡　段明德　穆永祥

延吉縣稅捐局
局長　張鵬九

延吉縣農務會
會長　冠輔仁

延吉縣地方財務處
主任　張斌

京圖通車　消息敏速
發揚王道　貴社是圖
延吉縣務局警務局
局長　關鍾瑚

龍井、上三峰
百草溝、八道溝
間島延吉縣
定期汽車
信義洋行自動車部
代表者　猪口理輝
電話　局子街一〇八、一〇　龍井一〇、八五、二二〇、三二四